南華日報

SOUTH CHINA DAILY NEWS
49-51 Hollywood Road, Hong Kong
Cable Address "SWENONIS" or 5478
Radio Address "SWENONIS" or 9850
TEL. {Editorial Dept. / Business Dept. 25042} P. O. Box 369

第一三四六號

本日出紙二大張每份零售港銀二仙

督印人鄒修濂

館址 香港荷里活道四十九至五十一號
電話 編輯部 營業部 二五六一二
電報掛號 有線…無線…
郵局信箱 三六九號
定報價目（均港幣計）
本港 每月五毫 全年五元五毫
中國內地 每月壹元壹毫 全年壹拾式元
外國各埠 每月壹元七毫 全年壹拾九元
（郵費在內）（報費先惠）
廣告價目表可向營業部索取

刺汪宋案宣判
余立奎等三犯處死刑
胡大海等六犯處有期徒刑胡昌平等無罪
余等聞判驚惶均擬準備上訴

（四月十九日南京電）余立奎張玉華等殺人及妨害秩序壹案、首都地方法院、十九日下午四時開庭宣判、其判決主文如下、「余立奎共同殺人未遂、處死刑、褫奪公權終身、關於過失致人於死部份免訴、其他部份無罪、張玉華、賀坡光、共同連續殺人未遂、各處死刑、褫奪公權終身、其他部份無罪、胡大海、周世平、共同連續殺人未遂、各處有期徒刑十二年、褫奪公權十年、其他部份無罪、劉書容、盧慶麒、共同連續殺人未遂、各處有期徒刑七年、褫奪公權七年、其他部份無罪、項仲霖、李懷誠、共同殺人未遂、各處有期徒刑五年、褫奪公權五年、其他部份無罪、手槍一枝沒收、胡昌平、張國屏、徐瑞璜、無罪、」（中央社）

（又電）余立奎張玉華等刺汪刺宋及妨害秩序壹案、首都地方法院刑庭、於十九日下午四時宣判、到庭旁聽者、仍甚擁擠、法庭戒備甚嚴、審判長高維濬、偕推事鄧寶蓀、李文偉、檢察官楊繼宣、書記官涂懷禮等、按時蒞庭、當令傳余立奎、張玉華、賀坡光、胡大海、周世平、盧慶麒、劉書容、項仲霖、李懷誠、胡昌平、張國屏、徐瑞璜等十二被告、到庭分列兩排、由高訊問各被告姓名、年齡、籍貫、住址、職業畢、即起立宣讀判決主文、各被告聞判時、除宣告無罪者外、神色均甚惶恐、高繼又就座、告以判決要旨、畧謂、被告余立奎、于廿年七月廿三日、率同黨徒、在滬行刺前財政部長宋子文、宋未擊中、而將宋之秘書唐腴廬槍傷身死、嗣即避居香港、仍與王亞樵等、繼續組織暗殺團體、招致張玉華、賀坡光等來京、組設晨光通訊社、既刺黨國要人、第一次係于廿三年十一月、五中全會開會時、謀刺蔣委員長未遂、第二次于廿四年秋、亦係謀刺蔣委員長未遂、第三次係於廿四年十一月一日、六中全會開會時、狙擊行政院汪前院長、幸未致命、故余立奎、張玉華、賀坡光三人、共同連續殺人未遂、皆處死刑、至胡大海、周世平、劉書容、盧慶麒、項仲霖、李懷誠六人、或係參與暗殺謀議、或係由港來京視察謀刺、勸卸、或係收藏行刺手槍、故均分別情節科刑、所有判決理由、均係以路警趙心忠、陸有才、證人王仁山之證言、及張玉華、賀坡光歷次口供、與其自白書為依據云云、高并諭知、各被告如不服、可於接到判決書後十日內提起上訴、說畢即宣告退庭、各被告押返、聞被處極刑之余立奎、及徒刑之胡大海等九人、均擬向蘇高五分院上訴、張玉華并已選任傳況鱗律師為其上訴辯護人、其餘宣告無罪之胡昌平、張國屏、徐瑞璜三人、俟上訴期滿、未經檢察官上訴後、即可開釋、（中央社）

津又獲私貨

（四月十九日天津電）平滬三〇一次車、十八日晚由津抵唐官屯時、被路警查獲有走私犯張自成名、帶運私貨、計人造絲五十包、捲菸紙八件、尚有其他零星貨物、當將人貨壹併扣留送交滄州站分駐所、於十九日解津、送海關訊辦、又津海關於十八日晚、在津市芥園地方、查獲民船三隻、滿載私貨、如白糖、人造絲等、約值五千餘元、當連同船主史仲春、一併解海關訊辦、（中央社）

德王野心未死
補充軍用物品及交通用具
在察北綏東一帶蠢然欲動

（四月十九日北平電）德王近在察北綏東壹帶、仍蠢蠢欲動、關於各種軍用品之配備、及交通器利之充實、均在積極補充、近復派縉具青抵平、購買汽車等用品、（中央社）

豐台日軍又舉行演習

（四月十九日北平電）阿王前來平料理私務、並訪宋哲元、傅作義、有所晤談、茲以事畢、於十九日下午六時五十分、乘平包車返綏、（中央社）

（四月十九日北平電）平豐台日駐軍千五百餘名、攜機槍及鋼砲等、十九日晨起、在平東豐台附近一帶、舉行春季聯合大演習、並露營、定廿日廿壹日兩日、仍在通縣附近繼續演習、

（四月十九日天津電）日駐屯軍參謀和知、十九日下午四時、由津赴平、將轉往張北等地一行、聞日軍部尚有二三人、陸續前往、（中央社）

國府紀念週林主席報告
赴粵三個感想
路經各省所得一切印象至為滿意

（四月十九日南京電）國民政府十九日晨十時、舉行紀念週、到王寵惠等暨國府及各院部會職員共約四百餘人、由林主席領導行禮後、並報告至十一時辭畢禮成、林主席報告原詞如次、

諸位、本席這次為了赴粵致祭黃花崗七十二烈士墓、路經各省考察不覺離京已將近一月了、此行所得到的一切印象、至為滿意、各省建設事業的進步、及地方長官之埋頭苦幹、在在足以表示中華民族、當着一種復興的新生命、勢力、實在不可輕侮、這是使得本席感着萬分快慰的、至於各省長官之竭誠招待、及地方民衆之熱烈歡迎本主席實在愧不敢當、但間接可以看到中省擁護中央之熱忱地方與中央一綫、沒有隔膜、中國確是一個真正統一的國家、這是本主席最認為滿意、更值得向中央報告的重大意義、

第一個感想

本席這次赴粵、第一個感想、便是粵漢鐵路之完成、當粵漢鐵路沒有完成以前、中央與西南的交通、都是依賴海運的、現在粵漢鐵路完成、南北交通縱遠、不但在政治經濟文化上彼此的進步、就是在國防上也可免掉封鎖與威脅、粵漢鐵路全程、計長六百八十壹英里、其工程價值、據鐵道部報告、估計約為中國國幣一萬萬七千五百萬元、該路自動議以迄最近完成已有三十八年、足徵國家重大建設、完成匪易、我們應如何加以保衛與愛護、其次、從粵漢鐵路的完成、可以知道鐵路交通的發展、確乎關係國家的命脈、是國家一切建設事業進步的表徵、更可想到總理手定的全國各部鐵路系統、其目光之遠大、計劃之周詳、為不可及、我們自應遵照總理計劃、因時制宜、熟慮其緩急先後、漸漸當可實現、近年鐵道部正在積極設計建築全國鐵道、本席相信如果國內政治、長此安定、那末、中國鐵道的建設、在十年之內一定有驚人的發展、

第二個感想

本席這次赴粵致祭黃花崗烈士、第二個感想、便是覺得個人的死、有重於泰山、有輕於鴻毛、更覺得本黨總理革命創業之辛苦艱難、廣州三月廿九日本黨先烈奉總理之命在廣州繼續革命發難、但不幸失敗、因而有七十二烈士為國家民族轟轟烈烈的犧牲、那雖失敗、即從此震盪了全國革命的情緒、不久、都有鄂省辛亥革命的成功、所以七十二烈士轟轟烈烈的犧牲、可以說是中華民國的產母臨蓐痛苦的前夜、這是中華革命史上最重要最光榮的一頁、這些烈士的軀體、雖覺犧牲、但是他們不死的精神及英名、是永遠留在霄壤之間、與天地同一不朽、可以得死重於泰山了、前乎黃花崗烈士犧牲的、尚有紅花崗四烈士及史堅如烈士等等、這次本席都一一致祭、此外諸先進如胡故主席等墓、也曾分別致祭、在這民族掃墓節、慎終追遠、緬懷先烈、想起民國締造之艱難、我們後死同志、及全國國民、應該如何的感奮與努力、

第三個感想

本席第三個感想、便是這次經過鄂湘粵桂贛皖等省、看到各省地方當局之埋頭苦幹、各界民衆之一致協作、行政管理之逐漸科學化、新生活運動之努力推行、以及各種建設事業蒸蒸日上、地方國民經濟日漸繁榮、民衆組織訓練亦日漸完密、較之十六年時、進步很多、雖不能說是一日千里、但是一種新氣象的蓬勃、可以說是中國民族復興運動、已經種下了深厚的普遍基礎、在政治、經濟、教育、建設、以及民衆的組織、訓練上、有了這種普遍基礎、我覺得總理手訂的地方自治計劃、不難早日完成、如果大家再在中央政治領導之下、統一指揮、整齊步伐、依着已定的國策、一致邁進、那末、本黨主義的實現、民衆痛苦的解放、國難的消除、民族的復興、都不難在最短期間、依次完成、本席今天報告的數點、希望大家一本總理遺教、繼續從前革命的光榮歷史、上下一心、共同完成艱苦的救國工作、（中央社）

（四月十九日南京電）中央十九日晨九時舉行總理紀念週、出席中委林森等卅六人、及全體工作人員共約七百餘人、由林主席主席領導行禮後、並即席報告此次視察鄂湘粵桂贛等省經過、及各省一般建設之進步情形至詳、至九時四十分、詞畢散會、（中央社）

陝行營規劃
賑災辦法

（四月十九日西安電）陝甘寧青等、年來天災頻仍、尤以陝之陝北、甘之河西為重、西安行營迭據各方呈請救濟、茲已規劃統籌賑濟四省災情辦法、聞陝省賑款已由中央籌百餘萬、省府籌五十萬元、賑濟全陝災荒、稍以八十萬元專辦陝北賑務、省賑會在無錫蚌埠購麥粉三十萬袋分發陝南各縣辦理平糶、甘青賑務由甘青賑款查放專員杜延年前往辦理、賑款達四十萬元、寧夏主席馬鴻逵、亦呈請救濟、行營已轉電中央請款、聞亦將以十萬施賑、至於賑濟辦法、治標則辦理急賑平糶農貸、治本即着重工賑、以便地方建設進步、減少災情發生之原因、（中央社）

日在蓉設領未成
巖井回國

（四月十九日上海電）日大使館前情報部中國班主任岩井英壹、去歲入川、欲圖在蓉籌設領館未成、十九日返抵滬、定廿壹日回國、（中央社）

滬工潮未息

（四月十九日上海電）絲織業工潮、經社會局裁定工資普加壹成、各廠抗議、並向市府訴願、工人亦繼工相持後、該局局長潘公展、十九日發表談話、謂該項處分、在訴願未決定前、依法不失其效力、各廠延不履行、自屬不合、而工人因此即再罷工、且復意圖脅迫、亦應究辦、（中央社）

滬電車工潮
一時恐不易解決
廠方擬用新工人

（四月十九日上海電）滬英商電車工人、十九日上午罷工、工方發表要求、條件經過、市黨部十九日晨、派員向勞資雙方調查真相、將會同社會局總工會、組織調解委員會調解、聞廠方態度堅決、擬招新工人、風潮恐一時不易解決、（中央社）

晉各機關信紙信封
印三種標語

（四月十九日太原電）晉當局為促進公務員對于政治、應行負責、期收實效計、令各機關公用信紙信封、加印三種標語、壹、欲山西好、是山西政治的責任、式、欲山西政治好、是山西公務員的責任、三、自己負責、不容人不負責、（中央社）

馮玉祥赴蘇

（四月十九日杭州電）馮玉祥十八日晚抵杭、十九日晨七時參觀錢江鐵橋、即乘汽車赴蘇州遊覽後返京、（中央社）

于右任歡宴汽車夫
十年前願共生死之齊玉銘

（四月十九日上海電）十五年春、于右任奔解西安城圍、繞道萬里、經日蘇轉至庫倫、乘汽車南下、追入內蒙境、至五原、為亂兵掠劫、從者皆散、獨壹汽車夫齊玉銘、與于共生死、而不肯去、後覓得開車突圍出險、遇馮玉祥、相偕至五原、別十年、於日前來滬謁于、于不忘故舊、特於十九日午設席宴齊玉銘、以敘久別、並邀田昆山嚴莊等廿餘人作陪、聞齊即日離滬返西安、（中央社）

療肺聖藥

必達治咳水

▲最寶貴之身軀——莫犧牲於咳嗽●

咳久症重。切勿罷手停醫。藥到回春。乃知必達治咳水功力之偉。曾有遠年頑咳。自以為絕望無救者。信服此水。果能恢復生機。治癒初染咳嗽。易如探囊取物。早經醫界推為療肺聖劑。患者須為活命之寶。

大道中華人行 嘉齡大藥房出品 各處藥店均有代售

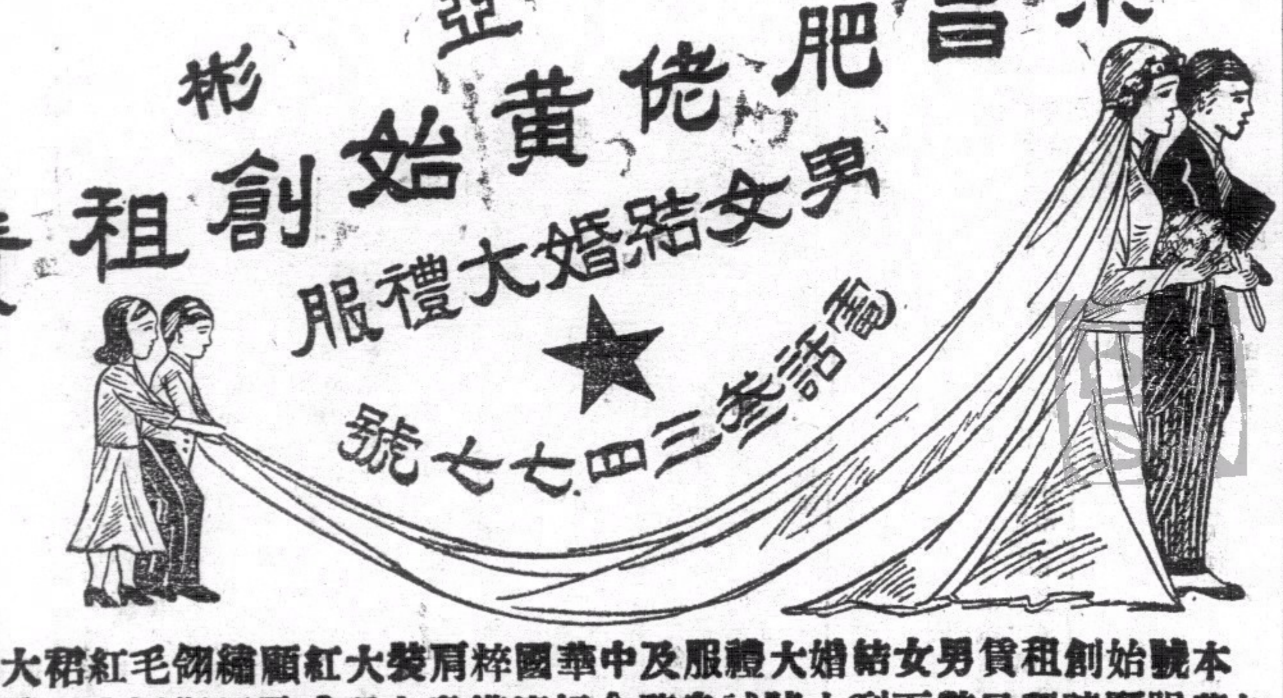

亞彬

京昌肥佬黃始創租賃

男女結婚大禮服

★

電話叁三四七七號

本號始創租賃男女結婚大禮服及中華國粹肩裝大紅顧繡𥘵毛紅裙大褂
如蒙賜顧請預早數天到小號試身務令舒適滿意中環威靈頓街四十五號二樓

雙妹老牌

超等牙膏

除蟲去穢 殺菌固齒

各埠商店均有代售

美髮霜

潔滑不膩 美髮良霜

千日香

芬芳馥郁 耐久不散

中國廣生行出品

中華百貨公司亦有代售

本報華僑社會教育讀物欄徵稿辦法

一 本欄徵求左列各種稿件、中外明人（政治家科學發明家民族英雄事業家等）傳記、含有鼓勵僑民創造及團族情緒之歌謠或詩詞文字、海外各地特殊風俗之描寫、含有諷刺意味之漫畫或漫談、歷代各地華僑功績史畧、海外各地風景或奇俗照片、科學趣談、各僑地調查紀要、各僑地歷代名人遊跡傳寄、
二 概用通俗語體文字每篇最多以一千字為限、
三 採登文稿照片或漫畫均酌致薄酬文稿不以字計以篇計、
四 不用之稿均即退還無須附寄退稿郵票、
五 來稿本報編輯有刪改之權、
六 投稿署名自便惟於稿末須注明姓名住址並加蓋圖章、

僑務月報社啟

來件請寄南京僑務委員會僑務月報社

景威電器公司

本公司承接裝置海陸電器機器水喉等大小工程專修理升降機風扇銅鐵機器水泵水喉按月包理格外相宜兼辦各國電具發客諸君惠賜顧快捷妥當取價從廉希為留意 電話二三六三九號
中環禧利街即永樂街四十六號

聯瑞誠堂 陳錦泉先生 陳德培先生 喉科聖手

鄙人及家人等患鵝喉白喉症屢經聯瑞誠堂陳錦泉先生陳德培先生診治皆獲痊愈感激之餘特登報鳴謝并為介紹
杜四端 端記行 郭桂芳 勝隆 黎逸泉 大興洋行
郭顯宏 顯發船務公司司理 馮國華 南州水泥公司總辦 梁星衢 鑄記建築工程部 仝頌
先生寓上環和興西街四號二樓

機器洗衣局 廣告

本局自一九零二年創辦至今。已歷二十五載。有此悠久之歷史則辦理妥善。尸顧客之願望者可不言而喻矣。近以繁榮港中士女彰身美觀起見。對于乾洗一層。更加精益求精。因配有英國最新式「爽力」（ZORIC）乾洗機器全套。該機所值不貲。凡呢絨絲綢。麼魯綢。美術印花綢。人造絲綢等。洗後鮮豔無比。不特能保其原有色彩。且不縮短。而起貨快捷尤為特色。若有輪船期者。攜物到總局。祇費一句鐘之時間。便可工作完成。凡我顧客。尚期留意。
總局在旺角廣華道最高棚通為記電話五七〇三二
分局香港皇后大道中廿二號A電話二〇二七九
分局尖沙咀彌敦道二十七號電話五八五四五
分局油蔴地彌敦道三百三十六號電話五八九〇六

赫威避孕防毒藥片

解決節育說明書函索即奉

婦女體弱。不宜受孕太多。養育女子。會乎子女健康。母體房弱而孕育太多。不獨影響個人健康。其所生之女子。亦多夭折者。欲免此弊。惟有節育可以補救之。子女太多。入息太少。生之非艱。養之為艱。有故聰明之夫婦。然後有限制生育之思想。
注意此藥片外用確能避孕兼防毒。常用無碍。敬告諸君。切勿貪平。久為用者所稱賞。認為最安全可靠之節育片。行銷久。牌子老。悟購無效偽藥而誤事。
▲各埠大小藥行藥局均有售▼
香港華人行八樓 電話三一六一六 合機行謹啓

香港荷里活道四十九號中國印書館印承公司 香港政府特准掛號認為新聞紙類第一三六號

河相返日談中日問題

顧及雙方政治關係且宜積極調整

川越否認向日當局建議六點之說

（四月十九日東京電）前駐滬日總領事河相、奉調返國就任外務省情報部長之職、業於十九日晨八時返抵東京、據談、苟欲實現中日經濟之真正提攜、應以中國國民政府爲對手方、因此、兩國間之政治關係、不僅應予顧及、且須積極加以調整、河相繼述及其對華之印象時、力稱、中國經濟機構之集中、以及中國國民政府在幣制與實業上統制權之提高、結論謂、日本應成立對華之最高不移之政策、前任外務省情報部長天羽英二、現正準備於月底交代、一俟辦理完竣後、即來華赴各地遊覽、然後首途前往瑞士履新云、（中央社）

（四月十九日南京電）日大使川越茂、定廿二日晨七時五十分、京滬特別快車赴滬小住、於五月二日、搭輪歸國、歸國前、絕不再來京、十九日下午四時、川越偕清水秘書、赴外交部謁王外長辭行、歸後偕清水秘書談、王外長垂詢日議會改選情形甚詳、並問及朝日新聞所傳川越大使歸國後、將向日當局建議六點之說、川越大使告以此係該報駐南京記者揣測之辭云云、今晚八時外交部亞洲司長高宗武、將設宴爲川越餞行、並邀清水秘書與須磨井南京總領事暨同到席、聞川越將於廿日下午赴軍政部謁何部長辭行、至於日將易駐華大使說、恐須川越歸國以後、始能決定云、（中央社）

西內亂綿延九閱月

各陣線仍有劇戰發生

官民兩軍飛機尤在活動狀態中

官民兩軍戰事情報

（四月十六日安達伊電）西內戰發生今日適屆九個月、各陣綫仍有劇戰、飛機尤形活動、馬德里附近國民軍、近曾失利、但現已厚集其兵力、以砲隊向加拉班恰爾北面猛轟、政府軍陣地阿拉貢陣綫、有天空戰爭、參加者、有國民軍飛機十五架、與政府軍驅逐機三十架、據國民軍方面稱、政府飛機七架、已被擊落、政府飛機、曾投彈炸燬、國運糧食、前往沃維都之國民軍護送艦、沃維都陣綫國民軍、迴攻政府軍陣地、勢頗猛烈、政府軍頗曾反抗、但卒拋棄第一與第二道壕綫、向後退守、國民軍方面、阿移士里亞礦工之從戎者、持手榴彈、向前攻擊、而政府軍、則以其習用之炸藥相還擊之、聞政府軍在桑太葵特拉、曾圖進攻、但爲國民軍迎頭擊潰、又據國民軍消息、國民軍在呼埃斯加通至勒位之陣綫、佔據重要地點數處、是役政府軍陣亡二五七人、大都爲法人、瓦倫西亞東北之蒂魯爾陣綫政府軍飛機、甚爲活動、作大規模新攻勢之主力、國民軍在該處佔有伸入海中成半島形之地、故政府軍曾截斷蒂魯爾與薩拉哥薩間之公路、與鐵路交通、政府飛機、在此方面、飛至敵陣上空已一百五十次、以炸彈與機關槍轟擊敵陣、政府軍已克復距鐵路十餘里之三鎮、並通佔距鐵路更近之塞洛高陀高地、惟國民軍消息、則謂該高地、仍在國民軍掌握中、政府軍進攻失敗云、國民軍在加拉達斯春戰中、有死亡甚衆之訊、頃據國民軍稱、政府軍在維拉哈達與貝那格亞爾處之攻勢、已被擊潰、死傷不少云、（中央社）

（四月十八日巴薩羅納電）國民軍飛機兩架、十八日下午三時十五分、向本港拋擲燃燒炸彈六十餘枚、炸斃三人、傷若干、政府軍飛機、升空應戰、但其時國民軍飛機、已向海面飛去、不及追踪矣、（中央社）

救濟比港居民進行

（四月十九日倫敦電）關於英獨立工黨勃洛威與麥斯頓籌劃用船陸續接濟糧食、以救濟比爾波港居民之事、該黨總秘書對報界稱、此種事甚覺樂觀、惟匯欵必須由一有聲望之人領導、方易成功、現在自由黨議員羅拔士、經已襄助進行、又女小說家文尼、捐助一千英鎊、聞勃洛威、麥斯頓、偕同羅拔士、將首次親自前往比爾波港云、（中央社）

法急進黨提出條件

繼續參加人民陣線政府

社會黨全國執委會亦議決繼續參加　台佛里本反對左翼革命派行動認爲黨內之黨

（四月十八日法國加爾嘉杜城電）急進社會黨青年黨員、十八日在此、舉行大會後、集會省該黨支部、亦在此開會、並通過議案、繼續參加人民陣綫政府、但附有條件、即㈠政府應採取各項必要措置、以使個人自由、工作自由、集會自由、得受尊重、㈡人民陣綫之聯合政綱、必須依約擴大範圍、則必須由參加人民陣綫各黨、商得完全同意而後可、㈢中等階級之利益、應加保護、並當致力完成各項任務、俾整頓財政局勢、恢復人民對於國家繁榮之信仰云、（中央社）

（四月十八日巴黎電）社會黨全國執委會、十八日午後、在比多城市政廳、繼續開會、該黨籌納省衆議員齊龍斯基演言、力稱、現政府不負本黨付託、今宜設法、使政府在精神上獲得便利、俾現已開始之各項公益事業、得以完成、政府不應司資本主義宣告屈服、又各大行政機關、必須加以改革、藉免西班牙人民陣綫政府所犯錯誤之歷史、重演於法國、即反法西斯主義、而非一種方法、亦非一種方法而爲一種精神狀態、而非可云云、總書記塞內部長、反對左翼革命派之行動、謂係黨內之黨、並謂該派實受蘇俄共產黨托洛斯基派之影響、而以足使社會黨內部分裂爲目的、但彼等僅左翼革命派中、大多數黨員、乃與本黨密切連繫云云、又任勞工部長勒彼發書、謂吾人目前之問題、非政治傾向問題、亦非意見傾向問題、實係本黨內部組織問題、故左翼革命派、必須予以解散云云、至是、左翼革命派領袖朱爾比凡爾、巴而爾該派局面、客謂、該派黨員、倘未經幹部同意、遽遭開除出境、而由全國執委會下次開會時、加以追認、如是、則其危險莫甚、該派人士、茲仍願遵守黨章、而爲本黨服務云、（中央社）

（四月十九日羅馬電）意國現新委任里將軍爲駐阿國幷意屬東菲意國空軍總司令、以繼利奧第將軍云、（海通社）

（肆月十九日金尼齊電）安文總統、所乘之金尼齊第七號汽球、欲在沙純尼之保羅斯多夫附近下降、竟向一高度電綫撞去、當時汽球著火、幸球上之人冒險衝出云、（海通社）

（四月十七日巴黎電）昨星期日下午、巴黎城內、有大部份戲院、電影院、跳舞院、幷各種娛樂場之工人、聯合罷工、（海通社）

（四月十九日加爾斯路合電）德元首希特勒代表希斯部長、於星期日、在柏道區會議時宣稱、國社黨在德國、將於五月一日、再徵求新黨員、因前次至今、歷四年、又謂黨中事務、當以襄助國家爲職責、又謂徵求黨員之宗旨、非關於其個人之在社會位置、財政、或出處、乃欲得其甘願爲黨義犧牲、幷與黨員合作云、（海通社）

同官煤礦

第四眼鑽探中

（四月十九日西安電）陝同官煤礦第四眼巳下鑽、探放後、即可劃定煤田、估計產量、籌劃開採、咸（陽）同（官）鐵路、即將接洽借欵修築、以利煤運、白水煤礦、現作小規模開採、質量均佳、已運至省垣銷售、（中央社）

鄭杭電話

今日起開放營業

（四月十九日鄭州電）交通部鄭九省長途電話、鄭杭間廿日起、開放營業、每次談話二分鐘、收費四元一角、汴洛陽許昌信陽等縣、同時與杭通話、（中央社）

監放振欵

政院派員赴豫

（四月十九日洛陽電）行政院派來豫監放振欵委員唐宗郭、十八日抵洛、監放豫西振欵、據談、擬在濟設辦事處、便利監放、（中央社）

法外長演說

德政界人士發表批評

德對俄不承認爲歐洲和平要素之一

（四月十九日巴黎電）法外長台爾博斯、於星期日、在急進社會黨青年部年會宴會、向三千五百人演說、謂他之意見、與總理勃魯姆相同、又謂國內多事、國聯內容不强、何能行使職權、除非改組之、又各國締結協定、可成爲軍事同盟之虞、又謂現目有兩要點、即減縮軍備、與復興經濟云、（海通社）

（四月十八日柏林電）法外長在加爾嘉杜城、發表演說後、德政界人士、加以評論、並說明德國之態度、略稱、若欲强制德國、接受英法之政治觀念、則各國在經濟與政治上之協調、即無實現之可能、此外、德國對於蘇俄、亦拒不承認爲歐洲和平之一要素云、（中央社）

陳公博

到部辦公

（肆月十九日南京電）陳公博十九日晨至中央民訓部正式辦公、並于出席中央紀念週後在中央大禮堂召集該部工作人員訓話、其大意係勉勵全體努力工作、並謂大家除例立公事外、尤應留意研究關于全國民訓工作之各種根本問題、及其解決方法、本人既然就職、即須切實負責、今後對於人事升遷、一本公正態度、不問其過去歷史如何、祇以其工作成績爲標準、希望各處長科長、負責指導、留心考查、俾民訓工作成績得以前進、（中央社）

朱慶瀾

抵渝放賑

（四月十九日重慶電）朱慶瀾十九日下午三時偕秘書饒鳳璜、財部川賑專員曹仲植、及任望南等、乘中航機由滬抵渝、朱等於軍樂聲中下機、朱下榻商業銀行、記者往訪、據談、川省災情甚重、中央極爲關切、已竭力籌撥公債一百萬元、並向滬銀行界抵借現欵七十一萬四千元滙渝、但災區遼濶、恐杯水車薪、難澈普遍、切盼地方政府、與社會人士、通力共籌、拯濟災黎、關於急賑工賑辦法、俟在川徵求各方意見後、再決定、予擬赴蓉、沿途視察、並晤劉主席、詳細商、擬先着手放賑、尤着重一面查勘、一面施賑、務期賑欵早日普惠災黎云、（中央社）

陳啓修講準戰時經濟

謂廣西大有實行準戰時經濟之可能

（四月十九日桂林電）桂省黨部召開黨政軍聯合紀念週、今晨九時在省府大禮堂舉行、到千餘人、由李宗仁主席、領導行禮如儀、繼請北大法學院政治系主任陳啓修演講、題爲『目前世界各國準戰時經濟』、首論準戰時經濟是什麼、次論各國實行準戰時經濟內容、後再次論準戰時經濟對世界影響、亦有闡揚新義、結論謂準戰時經濟在中國、中國有實行準戰時經濟之必要、廣西大有實行準戰時經濟之可能、因廣西在軍政方面、已具有實行條件、且數年來廣西所行之三自政策、雖非全部之準戰時經濟、而實具堅强之準時基礎、而地理環境、亦較川滇粵閩爲佳、如以西南爲實行準戰時經濟、則廣西最爲適宜、如中國以部份實行準戰時經濟、則廣西爲首先省份云、演講至十一時二十分始畢、（華南社）

免費學額須酌量增設

教育部令各級學校注意要點四項

（肆月十九日南京電）教育部訂定各級學校辦理廿六年度免費及公費學額、應行注意要點四項、十九日令發各教廳局飭屬遵辦、要點㈠各校免費及公費學額、除上年度原設名額、不得減少外、仍應酌量增設、㈡原有獎學金、由校自設者、如上年度未及遵章更改、應自廿六年度起、分別遵章、改設免費及公費學額、㈢自廿六年度起、應將所設免費及公費學額辦法、及名額載入招生簡章、以便清貧學生週知、㈣略（中央社）

甸總理達拉尼

發表政治外交要演講

甸國不需要獨裁政治亦不需要獨裁者　小協商國能允甸享受平等地位亦可訂結協定

（四月十八日甸京電）總理達拉尼在齊吉德城、發表重要政治演說、關於

政體問題、達氏略謂、甸國既不需要獨裁政治、亦不需要獨裁者、蓋甸國在憲法範圍內、儘足解決一切問題、且甸國固已有一孫政爲國家之領袖故也、關於

外交政策、達氏提及甸國之各友邦、與兩國、要就甸德兩國之友好關係而言、則發展於邊及兩國間貿易、有所提及、現有特別外達氏又稱、甸南兩國、當南斯拉夫、經濟協定、頗稱滿意、至於小協商各國中、能允甸國在法理上享受平等地位、並就境內少數民族待遇、提出若干項保障、則甸國亦準備與之談判、訂結協定云云、繼述及

猶太人問題、謂經合甸國現有猶太人問題存在、亦仍不免發生困難、蓋吾國實行均田政策後、已不復有充分黃金、今所謂猶太人問題、非一社會問題、而爲經濟問題、猶太人在甸國人口中、所佔比例、與其在國家經濟生活中、所佔地位、兩者實並無關聯、故自東方移殖甸國之猶太人、此後當加以停止、其已移殖甸國之猶太人、則當以更大之自由、使與甸國家生活、通力合作、至於示威運動、與紛擾鬥毆、則非所以解決猶太人問題之道也、

達氏結論、則稱、距準備與各政黨合作、以維持秩序、制止擾亂分子云、（中央社）

沙赫特演說

勸節省原料品之消費

集言商得戈林同意將採取適當措置

（四月十八日嘉尼黑電）經濟部長沙赫特、頃在巴維耶省帝國商業大會中、發表演說、略稱、爲使吾國獲得武裝起見、吾人不得不暫時節減若干種原料品之消費、卽或食品缺乏之苦、亦當加以忍受、現與四年計劃獨裁者、卽航空部長戈林、商得同意、行當採取適宜措置、以改善原料品供給之現狀、並及德國食糧接濟問題、但關於此層、吾人不久可以不復仰給外國、祇須取獲殖民地用德國貨幣、加以開發、於事卽已足矣云、（中央社）

比雇主聯合會大會

齊蘭演說「經濟問題」

歐洲政治社會問題與經濟問題相摻雜　當求比國正式的解決方案與國際方案混成一片

（四月十八日比京電）齊蘭在全國天主教派雇主聯合會大會、發表演說、大致謂、時至今日、各國經濟問題、已不復能在純粹經濟之場上、予以恒久之解決、而須與社會問題、同時加以處理、吾人前曾經歷經濟恐慌、今當著手進行復興工具、其事之難、正與對付經濟恐慌、不相上下、關於復興一事、世界各國、現方進行各種互相矛盾之試驗、政治社會問題、與經濟問題、互相摻雜、此在吾國、則當覓求一種比國式的解決方案、而與國際的解決方案、打成一片、余最近所由接受英法兩國政府之委託、而進行調查工作者、祇非因余深信國際、係爲吾國利益工作而已云、（中央社）

國際電訊簡輯

（四月十九日開羅電）據巴格達報告、伊拉政府會參加英皇加冕典禮、祇著駐英大使爲代表云、（海通社）

（四月十九日柏林電）英工黨老領袖蘭斯伯利於星期晚行抵此間、聞星期一晚將拜訪德國社黨領袖云、（海通社）

（肆月拾玖日柏林電）星期二日爲德元首希特勒四十八歲壽辰、德國軍政聯會、屆時送呈禮品、此爲三百張、留聲唱片、保各地言語、評論德國新政府者云、（海通社）

（四月十九日比京電）比國天主教運動、新近成立一天主教社會黨、於星期日舉行籌備會、但天主教之保守派、未有參加云、（海通社）

（肆月十九日比京電）此間餐室、小食店、現嚴禁沽售烈酒、聞比議院行將立一新例、改善辦法

正太路非歸併平漢路

各路局組織無裁併變更之必要

正太路成績卓著更無歸併之議

（四月十九日南京電）關於正太路有劃歸平漢路管轄消息、記者特向交通界負責方面、探詢究竟、據其表示、並無其事、綠鐵部近來對路線釐正、雖曾加以研究、惟各路均具有相當歷史、及不同之環境、以業務上觀點而言、現在各路局組織、實無裁併變更之必要、至正太路係屬窄軌、歷年以來、經營局之整理、業務既極爲發達、用費亦日益減省、在國有各路之中、成績卓著、更無歸併平漢之必要、（中央社）

購機祝壽

皖合作社員

（四月十九日南京電）皖省農村合作社社員、捐欵購機祝壽、共得一萬零四十一員、已由該省農村合作委會收集、滙解南京航空協會、（中央社）

典試委就職

高攷司法官再試

（肆月十九日南京電）廿四年高考司法官初試、及格人員再試、典試委員長王用賓、典試委員吳經熊、傅秉常、劉克儁、潘恩培、王龢希、翁敬堂、夏勤、監試委員熊育錫、及考選會副委員長沈士遠、委員張忠道等、十九日晨國府紀念週後、在府舉行宣誓就職禮、中央派委員王寵惠監誓、由林主席領導行禮如儀畢、即行授印禮、由主席授印、王用賓接印、次行宣誓就職禮畢、由王寵惠訓詞、繼林主席訓詞、均勉就職各員、本總理考試制度精神、爲國家選拔真才、末由王用賓答詞畢、典禮告成、（中央社）

陝各界籌建

右任圖書館

（四月十九日西安電）四月卅日于右任六十誕辰、陝各界由楊虎城等六十餘人發起、擬集鉅欵、在三原創立民治學校、建立右任圖書館、連日各方贊助者甚多、欵額達數千元、月杪截止、籌劃工事、（中央社）

張自忠赴日事

在平商洽中

（四月十九日天津電）張自忠赴日考察、現正在平商洽中、此行係以考察參觀性質、預定團員二十餘人、包括津市府參事邊守靖、惠通公司組長姚作賓等、刻已分別赴平謁宋請示、商洽一切、預定詳細名單、日內可發表、至遲本月杪成行、至張赴日期間、約爲一個月、在此期間、津市政府如何推進、目下亦在平商洽中、（中央社）

祁門茶葉

改良所告成

（四月十九日蕪湖電）皖祁門茶葉改良場、全部告成、新式機械亦較妥、本年提倡科學製茶、作大規模之經營、所需資金、已商由財建兩廳、介紹地方銀行借貸、皖南北茶稅、業經財廳規定標準、按產區及銷場分任、計洋裝每百斤四角五分、花香一角四分、本莊每百斤九角七分、最高需爲洋莊茶、二元二角、茶梗茶灰亦任九分、因計劃周密、需超過十五萬元原額、（中央社）

華僑觀光團遊踪

（肆月十九日上海電）菲律賓華僑回國觀光團、十九日晨赴吳淞出席上海南僑聯進會歡迎、午應中華慈幼會等六團體歡宴、午後參觀市中心區、定二十日赴杭、廿三日再返滬、轉蘇錫遊覽後晉京、再赴曲阜泰山遊覽、（中央社）

法官訓練班開學

（四月十九日南京電）司法院法官訓練所第四期初任法官訓練班、十九日晨行開學禮、查此次受訓法官、係由司法部於江蘇等十五省市令調而來、計有高院檢察官廿三人、地院檢察官七十七人、共一百人、（中央社）

武漢文藝作者

協進會成立

（四月十九日漢口電）武漢文藝作者協進會、十八日下午一時、在市黨部大禮堂舉行成立大會、當場推舉大會主席團王亞明等七人、幷由主席團推王爲大會總主席、王報告開會意義、至六時許散會、（中央社）

粵財政特派員

曾養甫暫代

（四月十九日南京電）粵財政特派員宋子良、因病請假三月、其所任粵財長職、已由行政院令派廣州市長曾養甫暫代、其所任粵財政特派員職、財政部現亦由曾暫代、（中央社）

長途電話向西北發展

咸陽平涼兩綫明後開放營業

（四月十九日漢口電）交通部長途電話、積極向西北發展、武漢廿省平涼及陝省咸陽兩處、現已完成、經試驗聲音異常清晰、咸陽綫定於廿一日開放營業、平涼綫廿二日開放、普通價目平涼三元八角、咸陽三元、（中央社）

司法部積極改良監所

嚴令各高法院報告並切實辦理

（四月十九日南京電）司法部在通令各高法院、限文到一月內、將各該省應行改良之監所、通查報部、除已經籌劃呈報者幾處外、尚待籌劃呈報者幾處、其改良經費情形、及如何籌指、連同已改良之舊監所、一併具報、以便酌核情形、或予撥用接收、或予商請各該省行政當局撥欵補助、續期見諸事實、不致徒託空言、並將舊監籠頭、剋扣囚糧等積弊、派員實地嚴密查禁、如有奉行不力人員、即予撤懲、該管高法院長、負有統籌之責、如果計劃不周、或督飭不嚴、經部查實、亦必予以相當處分、以示儆惕、（中央社）

疏濬織女渠

可灌三縣農田

（肆月十九日西安電）陝北水利局、決就天然河流、次第振興、先擬疏濬織女渠、可灌榆林米脂、葭縣三縣農田、刻正草擬施工計劃、短期內即興工、（中央社）

全國美術會成立

（四月十九日南京電）中華全國美術會發起人、於十九日下午五時、在京開成立會、到張道藩、馬衡、劉海粟、曾仲鳴等百餘人、張道藩主席、決議㈠建議教育部、每年開美術展覽會一次、㈡建議教育部、轉請中央每年撥十萬購美術品、㈢通過章程十八條、㈣選舉臨時理事汪東、張道藩、吳作人等卅七人、名譽理事蔡元培等四人、名譽會員葉恭綽等十八人、（中央社）

安欽赴北平傳法

（四月十九日南京電）安欽呼圖克圖、於十九日晨十時許謁見林主席報告後、於當午四時廿分乘平浦車北上、過津時將稍作勾留、然後赴平傳法、（中央社）

京滇週覽團行踪

（四月十八日長沙電）京滇公路週覽團十八日在沅陵任繳早餐後、即出發赴芷江、下午五時到達、王師長東原胡縣長錦心、率同各界歡迎、當晚宿芷城、黔省府已派員至芷城迎候、同時貴陽汽車同業公會亦有電至芷江歡迎、湘主席何鍵、以湘西苗民發生暴動、特因京滇公路週覽之便、前往湘西、向苗民曉諭一切、聞何於十日內當返長沙、（中央社）

（四月十九日晃縣電）京滇公路週覽團、十九日上午十時、由何鍵余籍傳陪送抵晃縣、稍息卽乘車西駛、（中央社）

王外長今宴外賓

（四月十九日南京電）王外長定二十日下午八時、在外交部宴請各國駐華大使公使代辦及各該館在京之參事秘書等、並邀請行政院各部會長官及外交高級職員作陪、（中央社）

浙省籌建餘四路

（四月十九日杭州電）浙建廳成立餘四路籌委會、建築由餘杭至四安公路、預計工程費卅萬、由省縣暨官商合募、（中央社）

二批蘆鹽將出口

（四月十九日天津電）本年度輸日蘆鹽第二批四千噸、與中公司已租安運輸展和九、於十九日晨抵大沽、卽開始裝載、預定廿一日可出口、（中央社）

陝造林荒地面積

（四月十九日西安電）林務局利用各縣荒地造林、頃統計全省荒地面積坡事、計合荒山、荒地、沙灘、荒原、荒溝、硬地等、約一百六十萬畝、（中央社）

陝省修築寶淅路

（四月十九日西安電）陝寶（雞）淅（川）公路、建廳呈准省府、撥工欵五萬元、從事建築、刻正組測量隊、即可出發、測竣後、先修橋樑涵洞路基、俟農隙征工修築、（中央社）

渭惠渠參觀紀

中央社記者丁履進

沖水閘開　渭水斷流

出監工處、向西南行數里、即到渭河渭水大壩、及沖水閘引水閘處、由孫局長胡科長引導參觀、並令工人開動機關、表現各項工程之作用、孫局長並分別答復來賓對於工程各項問題、渭水大壩、橫亘水之中、長四百五十公尺、高三二公尺、壩之北端、爲引水閘、引水入渠、與引水閘相連、在引水閘之東邊、爲沖水閘、初至大壩時見渭水滔滔漫壩東流、儼如瀑布、又如水簾、工人開動沖水閘後、鐵門提起、渭水由閘流出、波濤洶湧、浪花飛濺、不數分鐘、大壩全部露出、滴水全無、來賓有數人、由沖水閘兩端鐵梯而下、沿大壩步過渭河彼岸、水利局李科長並在壩下淺水活捉小魚數尾、記者購其放生、乃投沖水閘外洪流中、古人謂「臨淵羨魚」、魚如可羨、何致被捉、惟人能操縱一切、則可羨者、人而非魚也、沖水閘開放之後、又將引水閘機關開動、閘門大開、渭水入渠、[illegible]加多、如將閘門關閉、渠水即可全涸、據孫局長稱、全渠完成之後、可灌田六七千頃、就涇惠渠灌田之成績言、不灌之田、每畝年產棉花十斤、灌溉之田年產棉花五十斤、灌溉之利、如此其厚、渭河沿岸土質較佳、灌溉之後、其利更多、於此等處、方見科學之偉大、建設事業之可貴、建設人才之可敬、國家如能多開幾道渠、人民卽直接享受無窮之利益、國家卽間接增加無數之國富、無論中央與地方當局、當由此等去處着眼着手、爲民衆謀實際之福利、茲就該渠工程負責人之談話、及工程利物之記載、另述渭惠渠第一期工程大略、以供各省水利工程之參考（未完）

今最後電訊

撤廢冀東僞組織問題

（東京電）中央社記者昨晨特以撤廢僞組織問題、質諸日外務省發言人、據稱、「冀東組織」之設立、根本上係中國之本身問題、至殷汝耕所述及日本有人現正從事調解撤廢該組織之問題時、全非事實云云、記者復詢以苟中國自動以有效措置處理該問題時、日本是否不致派遣軍隊爲之後盾、該發言人當答謂、設「滿洲」安全因之感受威脅時、日本自不能視若無覩云、當記者最後指出、卽塘沽停戰協定中、所載明中國政府有權派遣五千武裝軍隊赴冀東二十縣爲保安隊處時、該發言人謂、苟中國遵照既存協定行事、而並未允許日本軍隊駐紮該處之理由、並稱日本於感覺必要時、曾遣軍至山東及上海、君當知其事矣云、（中央社）

（上海電）十八日京杭國道發生金融界人員被綁案、一爲金城銀行副主任徐伯圓、一爲金城銀行副主任許寶聯、徐爲浙閩籍人、於清明節時南下報告行務後、於十八日偕許及許之母與妹、由京乘自備汽車返原籍掃墓、當日下午三時、車過武康、上柏站時、忽有匪徒四人、突攔阻去路、喝令下車、許等因無護身器具、即被迫挾登匪徒汽車、直向深山駛去、許母及妹未被綁、仍乘原車赴杭、報警追緝云、（中央社）

余吳程決向中央建議

根本救濟粵省民食法

速指撥粵洋米稅十年爲展拓耕地

第一期先發行水利公債五百萬元

粵非歉收年須外米供應二千萬餘担

粵省米糧產量、向不敷供求、兼以去年發生歉收、米荒之情形、更加嚴重、當局雖設法、進行救濟、但粵省每年均有此荒象、不過以往數年、因國外洋米傾銷、粵雖歉收、尚不覺如何嚴重、此次實部次長程天固南來、非僅作最近治標救濟之調查、而對于根本解決粵省食糧、亦負有極重之使命、故程氏抵粵後、已迭次晤及余漢謀、吳鐵城、對最近救濟之方法、除與余吳聯電中央、請照免稅洋米原案辦理、以維粵省民食外、而對于根本救濟粵省食糧、亦已作兩度磋商、記者昨得省府方面消息、余漢謀、吳鐵城、程天固等、以鑒於粵省每年米糧產量雖非歉收時期、須由外省國外之供應者、亦達二千餘萬担、觀此、本省農地之稀少、無可爲諱、假顧此數年間整個的經濟恐慌狂潮、尤以農村之崩潰爲尤甚、此種造因、就七地問題之立場而言、當爲農地稀少、分配不勻所致、且粵災旱無常、幾頻年迭告、故各地每年耕植、或祇得一造、或則中途遇災而失收、故政府爲防患未然、以復興全民之經濟、及維護食糧之產生、極應以整個力量、以人事做成農村之保障、須以大規模舉辦水利、使既有之耕地、永除災旱之苦、同時、使亢旱不毛之荒野、可變爲灌溉利便之沃原、此不獨米糧生產增加、而可自給自足、且農村之文化水準、亦從此得以逐漸提高、整個經濟之不富、亦從此可得解決、惟以此偉大計劃、非以數千萬之鉅資、無以實現、但省庫值此捉衿見肘之勢、難予担負、自不待言、故劉余吳程三要、決召集全省水利及農作專家、具擬大規模之舉辦水利整個計劃、向中央陳請、實中央鑒及粵省之特殊、請迅予維持三中全會之決案、早日核准、指定粵洋米稅十年、爲盡量撥給粵省舉辦大規模水利、而爲擴拓耕地之需、庶使粵民食之恐慌、得以根本之消滅、在第一期先行實施水利局已擬之計劃所請發行水利公債五百萬元、先就粵洋米稅爲担保、俾能促其實現、查一俟整個計劃擬妥、即具呈中央、請核示辦理、至水利局所請發行五百萬元之水利公債、則先呈中央、請予先行核准發行云云、

省營紙廠

預擬向國內推銷計劃

由建廳調查各省工廠商店用紙數量

建廳前據廣東省營工業管理處轉據廣東省營製紙廠籌備處主任劉寶琛稱、關于紙廠籌備將完、開工期間匪遠、在製造之先、當謀推銷之路、惟如何始能推銷於各地市場、應有詳確之調查、故擬先從國內各交通暢達、商業薈萃之區、如京滬浙杭武漢平津福州廈門等地調查該處銷紙數量、與各工廠應用之紙類、以爲謀預出品推銷發展計劃、由建廳製定調查表二種、分送各省市縣建設廳市政府、請其將轄內各工廠商店用紙數額填寫送回、以憑推銷之預算云、

陳慶雲

北上期展緩

前空軍指揮官陳慶雲、自奉中央任命爲中央航空學校校長後、原定今(二十)北上履新、現以省方各項公私事務、尚待處理、且陳氏爲新任主席吳鐵城舊好、吳氏就任伊始、各項政務、亦須贊助、故陳氏特將赴京行期改緩、至改何時北上、則未決定云、

焚車慘案死難家屬

昨又舉行請願

對處置本案令決不接受

並向路局提出三項主張

廣九焚車慘案死難家屬、於前舉行追悼會後、即開談話會、一致以鐵部對卹金未有切實答覆、特於昨(十九)日下午三時、派出百餘人、前往路局、省黨部、省政府、等機關請願、茲將請願書及致路局函誌下、

上省府呈

竊請願事、竊以廣九鐵路焚車一案、橫死多命、冤慘彌天、同人飲恨食哀、苦不堪言、當蒙發出廣代電、詳列三項要求、哭請維持、定蒙清鑒、其中痛況、諒有同情、誠以本案發生、時逾三月、當局敷衍、解決無期、而一般孤兒寡婦、貧苦交逼、生活告絕、急待維持、節經再三呈電鐵部、予以救濟、並蒙鈞府及省市黨部、關心民瘼、迭電援助、仰見痛瘝在抱、矜憫爲懷、同人感激無已、無如鐵道機關、主觀太強、既不審客觀之事實、又不納輿論之芻議、對於敝會之呈電交訴、且一字不批、馴至最近及發一命令式的賠償明文、徒以區區之卹金、密令路局含糊解決、以嚴重之慘案、實非一簡單部令、可以屈服數百之孤寡、遑問卹金數目之微薄、予事無濟、爲吾人在事實上萬萬不能接受者、況不懲禍首、於國法更有問題、竊以爲鐵道部爲政府機關、似應以身作則、坦白處置、若非如是、既無以對難屬、更不足以平公憤、業叨鈞座、黨國柱石、政治大家、長粵六年、政績昭著、中外共欽、遐邇同欽、對於行政治事、具有豐富之經驗、對于本案定有持平之見解、故當我公履新伊始、謹率全體難屬、躬赴鈞府請願、務祈同情吾人之請求、設法予以救濟、俾數百孤寡、以苟延殘喘、生死肉骨、功德無量、謹呈仍候批示飭遵、實爲德便、謹呈廣東省政府主席吳、廣九焚車慘案死難家屬聯合會謝道明、劉連勝、黃履中等同叩、（呈省黨部之請愿書文同）

致路局函

逕啓者、本會以鐵道部最近發下處置本案之明令、避重就輕、實欠公允、自難接受、業於本月十三日覆函貴局、提出我難屬之意見、在本會于昨日舉行追悼大會、全體參加難屬男女老幼凡一百七十餘人、均以鐵道部處以一紙處置欠公之明令、而欲解決本案、羣情憤激、咸示不滿、而對于吾人之呈電示訴、且一字不批、尤爲痛恨、鐵部既如此漠視、吾人惟有追問身負直接責任之廣九路局、蓋以貴局既爲本案之直接負責機關、應負事實上之責任、當經一致主張、提出下列數端、由全體難屬躬赴貴局親自交涉、以示堅決、㈠路局須接納吾人之廣電主張、并即轉鐵道部明令發表、㈡在本案未得完滿解決之前、應由四月份起、按月撥國幣一千元、暫維全體難屬之生活、（該欵由卹金扣除）㈢四月份起、按月補助本會經常費國幣一百元、以上三端、懇即切實俯從、謹致李局長祿超、

內部視察員

月底可到廣州

內部當明瞭全國地方行政實施狀況、及社會情形起見、特將該部全體視察人員分爲四組、按區視察、主要任務爲警政考察及倉儲檢查、次爲視察地方政制吏治保甲地政習俗統計等各項內部已有電諮本省政府知照、查派赴來粵湘滇桂各省視察之楊君勵、李岱年、殷雲等、已定今(廿)日首途南下、先到湘南、次來粵、然後赴桂、轉道往滇、抵粵期在本月底、本省民廳、已通令各縣市府知照、

國大選民冊

有九縣未呈繳

記者昨晤國選事務所高級人員、詢以審查各縣選民冊工作情況、據稱、㈠選民冊審查完畢者、計有八十九市縣、㈡整理完畢者計有四十二市縣、正在審查者有中山一縣、尚未呈繳者有增城電白等九縣、

按押業商議決

請改善檢查私貨辦法

入店檢查應依正當手續會警執行

不得任意翻亂貨物及倒亂號碼牌

海關緝私人員、連日自施行搜查市內當押店、檢執私貨一事發生後、全行皆爲震動、昨按押同業公會爲此事、再召開臨時緊急會議、討論應付、主席任求各會員對請求改善檢查辦法意見、因執去之貨物、仍未准發還、長此以往、倘非將檢查辦法改善、則行業勢難維持、後歸納行商意見、對應行改善之要點、㈠呈請主管機關、即日制止緝私人員之不規則檢查、允再有發生同樣情事、㈡關檢緝私人員、入當押店檢查、應依正當手續、併會同警察、始得執行、㈢執行檢查時、應順序辦理、不得任意翻亂貨物及將號碼牌倒亂、致贖物時、發生困難、㈣經檢查如認爲私貨嫌疑、應帶案查驗者、應由該機關發回贖收、詳列該貨之種類件數及押本等、以防押物人持票勒贖、如發生糾紛、㈤經執去之貨物、應查確無私貨情弊、應即日發還、倘不能發還、即須依照號籌所列押本、照數發還、以維血本、㈥緝私人員如不依照正當手續、強制檢查、行商當予以拒絕、并一面報請警局、切實制止、現該公會歸納行來提出意見、擬具改善檢查押店辦法、分呈各主管官署、請求俯准辦理、而維業務云、

選定九縣長

本月底可出發

入京受訓

民廳奉命選送第八期縣市行政人員入京受訓後、業經選定龍川縣長林振德、鶴山縣長謝永年、電白縣長翟瑞元、崖縣縣長陳曾、儋縣縣長何承夫、英德縣縣長李耀南、新興縣長何克夫、陽山縣長黃讚、四會縣長李仲仁等九員、各縣長奉命後、業已先後抵省、至所遺縣務、則由各該縣之總務科長暫爲代理、并已限四月廿五日以前到京入校、至各縣之旅費、每員補助五百元云、

粵審計處

不設各分處

前傳廣東審計處將設汕頭韶關梅菉等地分處、惟記者昨據該處某員談、本處工作、係審計本省各機關預算決算、如各縣預決算案件、則由各縣府直接呈省府、經過省府審核、然後轉送過處審計、假令各地建設、有招投工程或購料等事、亦祇由處派員前往監投便可、故無須設立分處云、

印花稅局秘書談

土菸專賣案

數十萬菸農反對

全省菸商、月前派代表入京、向財部條陳改征菸葉統稅、請願撤銷土菸專賣、以爲解決菸商僞懇、當經財部移納其請求、飭由印花稅局酌爲最後核辦、而全省菸商、對於總稅額、亦以年担五百萬元統稅、請求交行辦、原可以財部實行、惟各菸商所條陳改征統稅稅牽發生問題、且爲稍商出具重額向稅局請求承辦、有此種種原因、定爲撤銷專賣之障礙、記者頃爲此事特走訪印花稅局長汪宗洙、蒙派徐秘書國材延見、據云、該案猶未接財政部覆示、惟各屬菸農人數共有數十萬之多、對將來撤銷土菸專賣後、慮及菸商高利貸欵、且額多零碎貸借、不如官方之大部貸出、及規定利

黃慕松靈櫬

昨日公葬詳情

前往執紼者達萬餘人

余漢謀代表中央致祭

昨(十九)日爲故省府主席黃慕松公葬之期、是日全市下半旗及停止娛樂一天、以誌哀悼、上午九時半、舉行移靈禮、十時發引、十二時、到廣花路車站辭靈、下午三時在麥和莊墓地舉行公葬、茲將各情誌下、

移靈　黃故主席舉行公葬前、軍政要人到有余漢謀、吳鐵城、香翰屏、羅卓英、徐景唐、王應榆、劉維熾、許崇清等、萬餘人、一切佈置停當後、先舉行移靈典禮、由中央代表余漢謀、國府代表吳鐵城主祭行禮、禮畢、黃故主席家屬、及執紼各界人、陸續退出民教館大門、人伕卅二名、扶柩而出、移上靈車、即行發引

發引　黃故主席靈柩移出民教館大門後、轉上靈車、至十時開始發引、大殯行列、計分五度、每行列名以白布橫額爲先導、上書「第□行列」等字樣、先由警察局派偵察警四員、乘電單車先行開道、憲兵十六名、全副武裝、分左右兩行前行、憲兵官長一員、乘黑馬執黃故主席公葬典禮旗開道、騎兵二名、乘黑馬背鎗護旗、騎兵二名乘黑馬執黨國旗、保安隊兵二名乘黑馬背鎗護旗、騎兵二十名、全副武裝護旗及褒揚令、褒揚令全用紅緞製就、內綴金字、會有「三等彩玉勳章陸軍上將廣東省政府主席諱慕松黃先生春秋五十有之銘旌」爲蔣委員長所題、上掛褒揚令係用黃綢亭安置、上掛林主席題、「勳名不朽」四字白布橫額、兩旁伴以白布輓聯、文曰、「西域勛隆在人耳目」、「南天星隕失我股肱」、亦爲蔣委員長所題、其靈車四週環以生花、車頭有砌成半圓形之花圈、車頂橫額、亦用生花砌成「勛名不朽」四字、而以警察隊一百名殿後、大殯以廣東省會警察局長李潔之爲總指揮官、并派憲警官員爲糾儀員、乘汽車沿途糾察、

公葬　黃故主席靈柩移抵廣花站時、舉行辭靈禮節、各執紼人員、旋繼續往永泰庄墓地、上午三時正、舉行公葬、行禮時、由余漢謀主祭、情形莊肅穆、

祭文　茲將中央祭文錄下、維中華民國廿六年四月十九日、中國國民黨中央執行委員會特派代表委員余漢謀、以柔香清酌庶饈之儀、致祭于故廣東省政府主席黃公慕松之靈曰、猗歟我公、才爲國損、元凱武庫、取多用弘、衛壯邊圉、體大思精、提攜蒙藏、寧以至誠、達人嘉化、同我太平、旬宣鄉國、洞達輿情、弊去泰甚、政不紛更、遐邇一體、碩頌賢能、方殷望澤、俄痛沈星、悠悠素旐、寂寂玄扃、覩生易盡、壽世惟名、光崇鄧祀、民建台亭、圖徽彰美、古猶可徵、蕙肴聿德、桂醑維馨、含哀致奠、言告幽靈、尚饗、

水上安全會

非今日召開

廣州航政局、自月前江省民族渡沉沒一案發生後、對于水上安全運動、多有規劃、亡羊補牢、期以後此等慘案永無發生、近傳該局並有召集省中航商、至(廿日)下午二時、舉行水上安全會議之說、記者昨(十九)日據該局確息、謂該局、對於輪渡征航辦法、救生設備、及拖渡建造、經已訂定章程、通令各航商遵照施行、最近並將舉辦船員運動班、考核船工、祇有規定辦法、令各航商遵照、無另行召集航商會議之必要、該局明(卽今)日並無召開航商安全會議事云、

地政測量隊

決裁去八隊

廣東地政局現以派赴南海番禺順德新會台山等五縣之測量員、原係將財廳第六科測量員改組而成、每隊四十名、查該項舉員、現有十八隊、近以南番順新台五縣田畝、業已測竣、乃爲減縮經費、及用新式測量方法、決予本年十一月起、改用飛機向各縣測量田畝、（現定九月一日起、將現有十八隊縮編爲十隊、每隊設測量員十六名、調回局內、將南番順新台五縣田畝製圖、俟此項製圖畢、再派飛機測量、計此次縮編爲十隊、地政人員失業者、約數百名云、

粵商會函稅局

請修正復議營稅辦法

鄭芷湘再請辭稅局長職

廣州市商會、近以本市各公會連日請求復議營稅額者、先後不下五十餘個公會、如果照原定辦法、仍將案發下評議會複議、殊不足以謀救濟、而昭中允、十九日、特致函市營稅局、請求修正原定辦法函云、逕啓者、案准貴局廿六年三月廿五日公函、關於擬定核稅辦法六項一案、本會當辦擬辦法六項、除第一第六兩項、應請爲修正外、其餘各項規定、均可依照辦理、經於本年四月八日、函復貴局查照在案、嗣據本會委員長毛少楨提議、貴局原送辦法六項中、第四項規定、私議複議、均由評議會決定、恐不足以資救濟、請將此案第四項條文修正、由評議會將複議意見書、連同原請求函件、轉送稅局核定、乃作爲最終決定、請提出公決等語、當以所稱各節、確屬實在情形、即提出本會第四十次會議、議決通過、照稅局將前修正、并函評議會備查等議在案、相應錄案函請查照、希將原案六項辦法中第四項加以修正、俾昭平允、仍祈見復、足級公誼、又查市營業稅局長鄭芷湘、呈請辭職、當經由曾代廳長勉予慰留、頃查鄭局長昨又謁見曾代廳長、面懇辭退該職云、

發展橙柑業

決放欵二十萬元

農村合作會、以本省橙柑菓品、出產最富、東江潮汕各地、產量最多、而新會四會亦負名望、粵有新會甜橙四會柑之諺、新會甜橙故老相傳、往惜且請朝貢入宮、始有、普通人鮮得染指、惟年來農業落後、新會橙柑、農民泥守成法、鮮知改良、農村合作會有見及此、爲發展本省柑橘業起見、近特於潮州設立柑橘合作實施區、貸欵當地萬農、以期合作改良、嗣又以新會橙柑、亦應設法發展、現特計劃於新會縣內、亦成立橙柑合作區、決定貸欵三十萬爲當地柑農作各項計劃、均已具體決定、惟將來負責放欵事項、概由新會農業示範區指導員委萬均辦理、惟中因新會、惠陽、高要、化縣各示範區指導員、現已留省、向農村合作會請示今後工作計劃、俟請示完畢、業指導員返新後、即實施示範區同時籌備成立云、

西江航商

請濬河炸石

西江航業商人、近以水利局成立、籌備實行改善各江航道、自應乘此時機、請求將西江一帶河床施行疏浚、併將礁石炸燬、以利航行、昨爲此特假座航業公會、提出討論、乘認定應先行疏浚者、爲陳村章涌半浦沙亭處河道、而自該處爲西江船渡往來要衝、河床淤積日甚、秋冬季幾致不能通航、之若鼠閘沙面、窒礙其陳村附近橫亘航線、交通更有大礁石、成其需要、輪渡向危險區石無異、亟行炸燬、實有甘竹灘、石之具結果、鐵定應迅速請求濬河炸併推派代表計劃、攜同呈文、來省舉行、分向治河會航政局水利局各機關懇請照准云、

銀市場

將實行改制

籌備現已就緒

廣州市銀業公會所屬之銀業市場改組各事、業經該會當局、日前召開全市會員大會議決後、項經改組章程、呈報財政廳備案、旋經廳令批復、爲該會原議改組、銀市爲貨幣有價證券交易所名稱、未便照准、着仍照舊沿用銀市名稱、所有章程各項大致已無多大變更、准照原議各項章制施行、以爲安定市面金融、大體均合後、當經月來之籌劃、該會已完備、除將市場從新粉飾、並即召集全市會員及糾察員、推定正副長組長、現以新章規定、如該行同業公會中人、一除會員一百一十八家、每家繳納一千元保證金、始准交易、其餘經紀人、加入外、其餘經紀人、加入不屬于該市行買員、而照章加入、以七十九人爲限、財廳爲防止原意操縱、核定計、祇准經紀人六十名照章加入該市買賣、該會奉令後、已通知各會員及經紀人、一律繳納保證金、交由該市保管委員負責保管、並在市內後座建築庫倉一所、以爲保管此項保證金、及交易成後之按金、一俟各項籌備完竣、即定期公佈、照新章制交易云、

詭謀敗露十餘人被捕

歹徒携銅元入沙面

每次携最少量遇盤詰以買物對

惟出入頻頻足無停趾致被察覺

歹徒私運銅元入沙面、近日復形猖獗、查攜帶銅元入租界原有限額、且係笨重之物、稽查搜查甚嚴、私運不容易、但利之所在、徒仍趨之若鶩、其攜帶方法、每次低數最少量、易爲十枚、夕次有被稽查盤詰、即以買物對、初時當被瞞過、問惟此輩以買物對、足無停趾、一日內出入頻頻、每小時十次八次不等、便爲稽查認識其面目、於是詭謀敗露、對於專運銅元之歹徒、已認識三數十人之多、連日乃實行手拘究、凡頻頻出入沙面、每次均帶有銅元、而又非買物者、卽予帶案審訊、故連日在東西橋外、截搜甚嚴、先後捕獲十餘人、如市民入沙面買物、應帶毛分輔幣或港幣、以免犯嫌疑云、

採粵北煤礦

已開始試探

粵北楊梅山煤礦、自由紳商合資組織成立華南煤業公司、向建廳領得礦權、訂約開採後、卽經向外購儀機器、準備開採、茲查該公司以所訂機器、行將運粵、當地礦層及礦場面積、亦應詳細調查、而便施工、連日均有飭派各工程師、會同建廳技正出發該山施行鑽探、開試探期間、定爲六個月、試探定後、卽進行開採、其餘狗牙洞煤礦、爲謀堪作煉焦、足供煉鋼燃料、鐵道部、實施開採、許已電實業部、派員南下協助規劃云、

工商大借欵

市行將開會商討

廣州市長曾養甫、爲救濟粵市工商事業、以爲繁榮市場、因此特飭由市立銀行、集合商辦銀行、認定貸額五百萬元、以爲貸放救濟粵市工商業、對於各屬農村救濟欵、亦計劃注意貸欵章則、各項切貸欵市長曾核定、分頭參加認額、亦經市銀行參考、查與各行長江英智、爲使早日實現工商大行放欵、而召開銀行會議、特定於本月廿日、各參加貸欵銀行、亦須出席、共商開始放欵日期等事宜云、

花塔街闢馬路

廣州市花塔街、貫通惠愛路西及迎賓路、交通重要、且六榕寺花塔爲名勝古跡、中外遊客遊覽者多、現市工務局已將全路測竣、將招商投承闢築、將來該路完成後、西邊爲六榕寺、東邊爲淨慧公園、可稱爲風景之路云、

先施化粧品有限公司監製

巴西探險團研究

奇異生物的「電鰻」

全身六分之五是數千肌肉組成的蓄電池 強烈電震能使人馬暈倒

將來可用鰻的電流來談話 因爲發現牠們有兩種電震

美國紐約大學物理學家郝士博士爲要研究巨大的電●怎樣發生可以震人暈去的電流，特率領探險團，深入巴西內部這種奇異生物的原產地，從事實地考察，這團所携的科學儀器很是奇怪，爲尋常所不經見。

所携儀器之一，爲一長七英尺的槽，內部附有金屬線，可把生活的電鰻放在裏面來榨取牠們的電流，其他一具儀器，名爲「陰極線攝波儀」，可把電●所放射電流的性質紀錄出來。

最奇怪的是第三種儀器，這種儀器綽號名爲「呼●器」，藏在一個細小的長方形木箱內，若按下所附的鍵，便能發生極似電●所放射的電流，郝氏探險團將利用這種儀器來試驗最近提出的一種理論，這學說謂電●不僅應用牠們的天然「衛禦力」、來麻木牠們所捕食的動物與防敵，而且用來互相通訊，如果試驗結果能支持這種學說，則探險團希望利用這「呼●器」來引誘大量的電●入三面有陸地包圍的小灣，這時穿着樹膠手套，帷裙，和長統靴來抵禦電震的人，便可以用網把這些電●捕來供以後的科學研究和博物院展覽了。

南美洲的土人對於電鰻很是恐懼和憎惡，這是很有理由的，長達八英尺，粗約一英尺的電鰻，在當地是常有，大自然把這些鰻造成能游泳的發電廠，使他們在巴西和委內瑞拉的淡水池塘與沼澤，很能爲害，人和騾馬在荒野徒涉河流的時候，常遭牠們襲擊，一尾隱伏的電鰻，因爲被人騾渡河時所騷擾，可以發出很強電震把他們擊暈，除非即時有人在場援救，否則經這尾驚慌的●繼續放射電流，這受害的人或動物便不能蘇醒，而致溺死，電●利用這種電震使所捕食的蛙類和魚類，失去知覺，不能跳脫。

郝士博士和紐約水族館熱帶魚類部主任谷特士對于在當養中的電●所從事的先導實驗工作，最近曾把牠們許多秘密，發現出來，而爲此次探險團工作的基礎。

這兩位實驗者曾把金屬線放入養有一尾六英尺長電●的水池中，在這●放電的時候，能使盞霓虹燈發光，牠們又把對耳筒的導線末端垂在蓄有電●的池中，便聽聞類似無線電所收得的靜電的爆音，因爲這樣，所以這次巴西探險團便計劃在亞馬遜河口馬拉祖島的沼澤中，設立「聽測站」，派人戴着耳筒來偵察電●的所在。

電鰻或者能用電流來互相通訊，也是由在同一水池裏所作的觀察而感覺的，當一尾在水池一端的鰻放射電流，在他端的幾尾便游來會合，正如被一種電訊所召集的。

倘若這種鰻果能利用電流來談話，則照以陰極線攝波儀所作的實驗所顯示，牠們的密碼「語言」，最少有兩個「字」，這具儀器指明，鰻發出兩個完全不同之電震，一爲高電壓，一爲低電壓，這種事實是以往所不知的，

這些實驗顯示充分成長的電鰻能發出三百弗打電壓的電力，足以使一匹馬失去知覺，如把兩根金屬線放在一尾幼●的身體上，相距僅一英寸，這樣所生的電震，比較和不妥善的電燈燈頭接觸時所得的震動還要利害，由陰極綫攝波儀的實驗，知到電●所發出的震動，是若干次連續的高壓直流放電，每次歷時僅及一秒鐘的千分之一，但繼續得很迅速，把無綫電式的容電器放射，便可以很相似地做模電鰻所發電流，「呼鰻器」內便用着這種容器電」、

照現在所知，電鰻的奇異能力來源，是由數千肌肉纖維改造而成的電「極板」所組成的一具「蓄電池」，這「極板」一排成縱行，幷佔着電鰻全身的後六分之五，關于電●，所知僅爲上述幾點，至於牠們怎能自由放射或停止電流，怎樣防免「捷路」Short Circuiting，和何以牠們不致感受他●或自身所發的電震，都絕未明瞭，此次巴西探險團便企圖解決這些神秘的問題，

（以●代鰻）

京滇週覽記（七）

中央社記者律鴻起第一信

夜雨黃山聽泉聲

「鷄聲茅店月，人跡板橋霜」，本團出發，今（六日）爲第二天，沿途平順，一路攬勝，精神極爲振作，絲毫不感勞瘁，全體團員，不到五時，均披衣興起，整頓行裝上道，頗有「鷄聲茅店月」之慨，七時正由宣城出發，一路傍山依水，景色不惡，團員們的希望，兼程前進，早到黃山，暢遊一番，故雖汽車路有顛簸，亦不覺其苦，此段所以略有不平，據皖公路局長桃永藤君談，完全由于京贛路建築路基關係，鐵路與公路交接處甚多，會石數木多經此路，故易損壞，路面短時期內，可望恢復云，再前行，山坡愈滑，紆廻曲折，繞山脚，傍小溪，沿途景色，異常秀麗，再過爲楓樹嶺，叢山關，坡度更陡，公路左旁有石牌座「上列飛雲洞天」，毛專員在車中對記者說，宣城，歙縣之間，乃皖南山地，農口鎮之煤，惟林礦則較富，寧國產茶衣，績溪境內之砂金，及山中林木，均爲富源利源，如能有充分財力開採，對於國富不無裨補，十一時許，抵歙縣，毛氏又說，歙縣即徽州治，山水秀麗，產茶著名，徽州茶商遍及全國，●如製墨採硯各業亦復盛行於各地云云，十一時半到達縣，下車後，即在師範學校午餐，餐後往遊西門太平橋及太白酒樓等名勝，出西門即見滔滔大江，環繞郡城，雲峯塔影，倒映江心，又有長堤垂柳，蕭帝城郭，該地居民稱，如循石欄下行，爲紗阜，李白訪許宣平，即在此地，現在亦貢爲巨水利大工程，太平橋互於練江之上長五十丈，凡十六孔，東端爲徽路之終點，與燕屯路啣接，西端爲太白酒樓，瀏覽之餘款爲壯觀，所謂太白酒樓者，乃以太白訪許宣平得名，惟年久失修，登臨不便，團員遊至此，以黃山在望，故即匆匆離去，出徽城，漸入山地，下午二時許浩浩蕩蕩的，列車開始攀山而進，各團員留戀山色默無一言，只有汽車的響號，可打破一時的沉寂，時近二時三刻，山道忽高起，汽車力攀五層，始抵山中之湯口，當車在第三層，俯瞰轉角時，車中人均驚心動魄，不敢下視，未駛進黃山時，遠望蔚合烟，雄偉無比，誠爲孫家鼐所謂「黃山嵯峨層霄巔，芙蓉萬朵摩青天，」抵山後，各團員紛紛入山，乘興遊覽，記者亦約同數人，自茅蓬上，山漸峽，景益奇，一步一景，境界各有不同，「百步九折蒸岩樹」非身歷此地，不能體會，再前登，經逍遙亭，慈雲菴、慈光寺，鶯谷石，飛來峯，牛山寺，別有天趣勝境，而至小心坡峭壁當路，外臨絕澗，視不見底，登下做平，儘容半足，過此，壁面過、細小深知步不慚，益深瘦石磊互，攔列成林，怪怪奇奇，不可言狀，以爲人耐人，更以爲險則險，遊者均莫能彈，上則夾壁爭高，中通一條，僅容一人，一綫天也，記者以時已六時，乃去駐着機，下山休息，其餘三十六峯，十二洞天等名勝，均當得一遊，引爲憾事，各團員到了山下，體德已極，均爭至溫泉沐浴，八時晚餐於中國旅行社，十時分別借宿於居士林中國旅行社及天都文物社等處，定明（七）日晨下山，向歙縣鎮進發，記者以連日每站所停極暫，不能盡管，今（六）晚時假前段執政別墅，將沿途概況，報告讀者，時已夜深，寒氣襲人，山中泉聲淙淙，彌後可聽，此函尚成尚不能避入睡鄉也，

四月六日夜，寄於黃山前段執政別墅，（中央社）（待續）

具有多暖夏涼之妙

玻璃大厦落成

是現代最摩登建築物 亦爲未來建築的雛型

玻璃可作良好的建築材料，這點、爲人們所口傳耳聞已有着不少的時候了，而人們還預言着，二十一世紀的家屋樓房，必將要改用玻璃建築呢，然而，除了部份地用玻璃建築的房屋或於大的樓房中附建有一兩所小玻璃房，已經成爲事實而出現在人們的眼簾外、規模宏大，全部用玻璃構成的建築物，現時尚不可多觀，

最近，在美國紐約，有一所全部用玻璃築成的大廈出現了，這該可算是世界第一所眞正純粹的玻璃大廈吧，因此，它不單是現在最摩登的建築物，而且也是未來建築物的一個雛型，

這所玻璃大廈，除了其基礎部份及骨架使用鋼鐵外，其他如牆壁及屋頂，殆全部均是用玻璃製成的，該大廈高達一四五英尺，闊達五五英尺，其玻璃牆壁的全部面積，共達一五〇〇〇平方英尺，

又，這所玻璃大廈，除了於衛生及光度方面，有着非常完美的科學設備外，更有一個重要的特點、那就是於冬季中，它可以盡量大的限度採收含有紫外綫的太陽光，而於夏季中，却又可以對溫度作適度的調節，換句話說，它可以創造出多暖夏涼的理想環境，因此，無疑地，它是最適合於人類底健康生活的，

日本電汽車競爭下

車孃的待遇

以容貌。身段。健康爲標準

日本汽車孃是日本女子職業中、最新盛行的，最初東京商辦汽車公司，僱用女子賣票之後，營業大盛，於是東京市營的汽車和電車，亦以汽車孃爲抵抗，到現在日本各地，莫不以汽車孃爲招攬、市營汽車的汽車孃是市議會會員及社會事業家等介紹的，不能報徵求的，可於五百餘人中，苛刻採擇，而商辦汽車公司是登擇二十名，故容貌，身段，健康都較市營的爲佳，內中有十分之一（六十餘人）都是高等女校畢業的、採用年齡自十六歲至十八歲，到二十五歲停職，市營的至三十五歲停職，

商辦汽車公司汽車孃的待遇每日五角五分，津貼費三角五分，車票酬勞爲千分之二十六，市營的每日八角，兩方每月約在三十元左右，最高可加至五十元，工作時間約八小時，每八日得休息一日，年輕的汽車孃終日和異性的汽車夫和乘客交接着，難免要引起了青春的煩悶，而造成香艷事件，於是汽車公司便不準汽車孃住在車廠附近，並且車夫和賣票、也是輪流調勤着，以防過於熟識，閒學，教授家政裁縫，作法、國語習字等科，市營的各營業也都有生花教授的，這樣日本汽車孃的生活是被公司支配完全了、凡是乘客較多的地方，汽車公司又派了服務孃招待旅客，東京有三十餘人，

市營公司汽車孃的制服，是藏青色的洋裝，短衣長裙，十分配身、每套價十五元，市營公司連忙仿造，但是因爲價值僅五六元的現成貨，大八小，會把幾個汽車孃很得怨聲載道，

世界珍聞

蘇聯獨裁趣聞

這位被稱爲「工農國之王」的史丹林氏，其私生活簡單已極，粗劣的襯衣，黑天鵝絨的洋褲，長統的靴子，——這長靴在睡覺時也不脫，已成世界趣聞——硬硬的睡床和那張桃花心木製的公事檯、說起這張公事檯，當中有一段因緣在，那就是帝俄時代有名的相托列標夫所使用的，在這棹前史丹林被判充軍到西伯利亞礦坑去，時代的狂流却又把他沖回來，居然當了這棹子的主人翁，在這上面設計着領導世界向新的階段邁進，這豈只是命運的滑稽，

史氏是一位罕笑寡言的人，可是一開口就是那腔猶太化的斯拉夫語，眞夠別人聽懂的，這是因爲他的家鄉是高加索而他又在西伯利亞受猶太政治犯語言影響的緣故，

關于史氏的吃飯上更是簡陋的可憐了，沒有七盤八碗山珍海味，每餐只有一盤親手作的洋葱末拌雞子和黑麵包，這種克苦的生活眞使那些醉生夢死的領袖們胆寒，

最新殺人利器

㊀毒瓦斯——毒瓦斯的種類很多、最厲害的要算液體及碎片二種、自歐戰後國際聯盟雖禁止使用，然各國貯藏者仍極豐，據最近美國化學戰爭研究會委員長布拉托拿大尉的報告，戰時飛機受敵人光綫照射時，機內所播的兩噸毒液可立變爲瓦斯體散布下來，地面上高一百呎寬七哩空間內的生物將全被殲滅，在歐戰時如德軍用三百架飛機及四千噸毒液，於一夜之間卽可將美國參戰軍一網打盡，又美國空軍司令密支爾說，如敵機用角鉛酸瓦斯襲擊紐約、散布於一百平方哩面積之內，紐約市民有一舉盡斃之可能，

㊁戰車——自歐戰以後戰車之改良甚速，目前之戰車其體積及重量皆超歐戰時者十倍以上，今日之巨型戰車可載機關槍數架，兵士七名，每時速度六十哩，若遇空軍轟炸，可用機關槍掃射，仍可照常進行，

㊂巨型飛艇——不久以前格拉斯公司代表韓斯發表其巨艇建造計劃，據云該艇總重量將爲三百萬磅，可容旅客五百航員一百，貨物以郵件一百七十四噸，每時速度二百三十五哩，

德記利士公司船期

船名	航線	日期
新海門	往汕頭厦門福州	舊曆三月初十日下午四點
海陽	往汕頭	舊曆三月十一日下午三點
海壇	往汕頭厦門福州	舊曆三月十三日下午四點
海陽	往汕頭	舊曆三月十五日下午三點
海陽	往汕頭厦門福州	舊曆三月十七日下午三點

貴客如欲搭船附貨者請到本公司辦房面議是荷

德記利士公司啓

港省 廣生隆船務洋煤行船期廣告

啓者本行茲有最堅固快捷輪船名 陳平 EALDIS 准於四月初三日往荷屬萬鴉佬埠 三馬林達 麻庫夾板啓行 貴客搭船附貨請到本行面商是荷 往址本號搬往新地址德輔道中二百三十六號三樓 自動電話二四一四四號 省行沙基一百七十號即六二三路 自動電話一二八二一

渣甸輪船公司船期

啓者本公司茲有堅固快捷輪船

船名	航線	日期
澤生	往汕頭上海	四月二十號下午四點開行
怡生	往汕頭上海青島	四月廿二號下午五點開行
顯生	往山打根	四月廿三號上午十點開行
金生	往墨架坡吧諸吉打	四月廿五號下午二點開行
和生	往汕頭七海青島	四月廿五號正午開行
富陞	往汕頭青島烟台大連天津	四月廿五號正午開行
吉生	往神戶大阪	四月廿六號下午五點開行
明生	往汕頭上海青島	四月廿八號正午開行
廣生	往汕頭福州青島烟台天津	四月三十號下午八點開行
貴生	往汕頭上海青島	五月二號正午開行
茂生	往山打根	五月七號上午十點開行
恒生	往汕頭福州青島烟台天津	五月七號上午八點開行
吉生	往墨加拔庇能吉打	五月十一號下午二點開行
瑞生	往墨架坡庇能吉打	五月十四號下午二點開行
福生	往神戶大板	五月十五號上午七點開行

凡往汕頭上海青島輪船除星期日外均有船接駁長江各埠貨物 貴客如欲附貨搭船者請移玉至本公司辦房面議是荷 電話弍壹肆七七

渣甸公司啓

太古洋行船期廣告

船名	航線	日期
安順	往汕頭厦門	四月廿六號下午三點開行
綏陽	往汕頭上海	四月二十號上午十點開行
南昌	往汕頭福州烟台天津牛庄	四月廿一號上午十點開行
蘇州	往汕頭上海	四月廿一號上午十點開行
濟南	往厦門上海	四月廿一號下午五點開行
美南	往海口石叻	四月廿二號上午十二點開行
雲南	往汕頭上海青島烟台天津	四月廿三號下午一點開行
加應	往海口北海海防	四月廿三號下午三點開行
瓊州	往上海	四月廿四號下午三點開行
山東	往福州上海	四月廿五號下午三點開行
四川	往汕頭上海	四月廿五號上午十點開行
貴陽	往汕頭還羅	四月廿六號開行
寧海	往上海汕頭福州烟台天津	四月廿八號上午十點開行
廣州	往汕頭上海	四月廿八號上午十點開行

貴客附貨請到本行或德輔道西三號太古分局電話二二零零二 貴客搭船定位請到德輔道中壹百廿七號南泰但記 自動電話弍零壹弍伍

總經理 莫慶鏘 華人分局司理 蔡藝一 謹啓

皇后美髮室 電髮

本室新購到美國最新式最快捷電髮機全副又特聘專門技師担任電髮取價特別相宜女士光顧無任歡迎

室設皇后大酒店地下

大道中五十三號

其樂眼鏡公司

各款眼鏡皆備價甚相宜

梁培基止咳丸

華咳除痰防癆健肺

是我同胞極應注意

本港居民患於肺癆咳血肺癰臭痰咳嗽聲啞盜汗潮熱失眠量多等症日漸頗多年中因此症死人不少殊爲可惜此症虛不受補熱不受涼寒不受燥時愈時發九死一生萬難醫治現在所見得各友人唐炳陳相先生及黃鑫坤陳澤材程少逵夫人等患此肺癆咳血臭痰等症係由鄭瑞生先生醫愈十餘年並無復發可見得鄭瑞生先生醫學精明確有特別的根治良藥確有特別的神速鄭入有見及此特爲介紹且鄭瑞生先生素來好善好施志在社會人仕利便起見准贈診兩個月每日兩點至三點時間贈八分文不取此乃是我們同胞幸福如患此肺病者極應注意患於第三期肺病者幸勿餒心尚有大希望也

鄭瑞生先生 寓中環大馬路何東行四樓 電話 叁二叁零

鄧伯泉 伍于瀚 黃譽泉 譚煥章 彭少岐 李雅南

民族雜誌

第五卷第二期

要目

國際形勢的重新測勘（下）……陳公博
國際民治主義……陳之邁
論英意地中海協定……嚴鍾光
中日關係之衝突……曾特
中國國民黨的土地理論與現行土地政策……李樹声
美國互惠商約的剖釋……何炳賢
從經濟侵略說到經濟自衛……唐崇慈
中國的金融制度（上）……池世英
日本資本主義社會的封建性問題……徐甫
軍事必需軍前的研究……楊振先
財政劃分論……黃開祿
轉捩點上的中國社會……高占鰲
軍中紀（二）……陳恐廢

學術界的貢獻

陳公博先生近著

革命與思想

已由本社出版，歡迎訂購。

內容

第一章 我的思想基礎
第二章 思想的構成
第三章 物和思想
第四章 中國動的哲學
第五章 物的出發點
第六章 心的完成和解釋
第七章 動的物觀
第八章 辯證法唯物論的矛盾
第九章 革命與物
第十章 結論

定價六角 郵費 國內三分 國外二角

民族雜誌社出版
上海北蘇州路一〇四〇號五樓
總經售處上海福州路三八四號生活書店
各埠各大書局均有出售

實業部月刊

第二卷第三期

造林運動特輯

毀林與造林（卷頭語）……羅敦偉
森林與建設……張楚賓
振興林業之對策……徐宗炳
油桐栽培改進方法之討論……陳寅恭
中國林業問題……李寅恭
國民經濟建設運動下我國林墾事業之展望……李蕃
造林運動與國民經濟建設……李伯年
非常時期的造林運動……曾傅如
改進鐵路林務之意見及辦法……康瀚
局日之研究及白油輸出概況……索敦炎
發展福建林業之管見……羅翰
造林運動的問題與展望……聯揚
近二十年來中國石油地質研究概況……林文英
廣東鋼鐵廠原料問題之概況及敝址選擇之檢討……馬祖翔
製造人造絲的方法……薛錦
證券之下的蠶絲業統制……周嘉輝
全國鉱業概況……張家
印度勞動立法與勞工現狀……彭家禮
實業消息 統計資料 實業論文索引 物價統計

二十五年全國實業概況

本書係根據本處調查整理之可靠統計分，分析編製而成。內容計分，農業，工業，商業，礦業，林墾，漁牧等，案情精確，全書十六萬言並附最新統計圖表數十幅，用道林紙精印，每冊售價六角，（自三月底起至四月底止，預定實業部月刊全年一份者，一律贈送一冊以資紀念）本書現已出版，存書無多，訂購請從速。

本刊徵求訂戶紀念周

特價辦法

一、定閱全年（十二冊）特價一元七角，郵費免收。
二、凡新訂戶加訂，一律贈送實業部二十五年全國實業概況一冊（最新出版）
三、特價期限自三月二十一日起至四月三十日止，過期恕不。

定閱處：實業部總務司第四科
編輯者：實業部統計處

香港報界公社啓

啓者本社最月份輪值華字日報主任各界送登稿件請逕投該報收轉由本社啓備

中華民國廿六年四月一日

香港啤酒有限公司 都爹利街七號 電話零九一零

各大商店均有出售

體育版

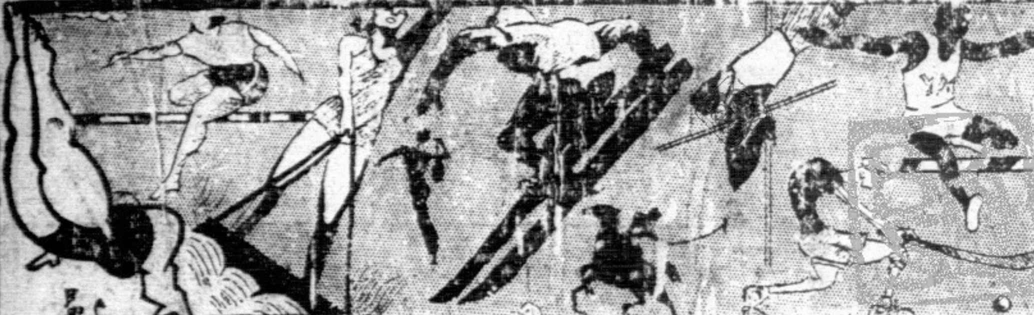

昨日尋甲組比賽
東方會不敵海軍
上半塲一比一下半塲力戰不保
球侶

三比一

(專訪)東方會昨與海軍隊戰於海軍球塲、殊無精彩可言、東方之實力未充、表演失常、在上半塲時尚能保持和局、惟在下半塲時、守衛綫崩潰、前鋒屢屢失機、僅得侯澄沼有精彩表演、奈孤掌難鳴、然彼亦失去必勝之機會多次、殊爲可惜、開球未幾、東方抜隊進攻、海軍佈陣疏虞、遂爲侯澄沼孤軍闖入、僅一回合、卒能將球傳中、陳仲賢應聲而至、力射中的、東方先開紀錄、且乘先勝之餘威、殺入敵陣、楊國華忽從右方衝至、接球入網、門將急將球取出踢去、球証竟不及睹、在東方圍攻下幸得解危、海軍反攻甚烈、賴聰才徐徐退守、引誘入室、遂爲海軍右輔將球傳中、錦奎躍起揮拳、皮球中柱、反彈入網、成爲平手、和局已成、侯澄沼曾得兩次取勝機會、惜皆操之過急、覺作無的放失之舉、否則下塲之形勢海軍或未易取勝也、易地再戰、海軍軍威甚旋、攻多於守、東方匹後方不穩、有陣陣搖虞之勢、海軍猛攻多時、東方中衛在離門卅碼外犯規、被罰自由球、車文低射中的、錦奎撲救莫及、遂告失守、成爲二比一之局勢、東方屢思收復失地、每次進攻、因聯絡不佳、苦不得逞、澄沼又在門前失機、陳仲賢太側重於表演姿勢、靈勝勇戰負傷、與應基退守、聰才出任右翼、仍無進展、仲文之防綫經不起敵鋒之衝刺、乃告崩潰、右翼步步爲營、右輔乘機斜射中的、成三比一完塲、海軍隊奏凱、陣勢如下、

▲東方會
陳錦奎
賴聰才 吳應基
曾仲云 張國才 阮樹
侯澄沼 陳仲賢 宋靈勝 楊國華 沈可望

▲海軍隊
基步路
胡華臣 賓臣
萊夫 車文 穎士打
拖沙 的拔 谷基 胡路夫 士東

尋甲組各隊最近績分表

隊別	比賽次數	勝	和	負	得球	失球	得分
挨路士打	二四	十七	三	四	六四	二四	三七
南華A	二四	十四	五	五	五七	二四	三三
南華B	二三	十二	五	六	五十	二五	二九
施福隊	二二	十二	四	六	四八	三八	二八
海軍隊	二六	十二	四	十	三五	四七	二八
華塞斯	二三	十一	五	七	四六	三一	二七
麗若瑟	二四	十二	三	九	四一	三三	二七
西洋會	二二	九	五	八	三九	四七	二三
九龍會	二五	九	四	十二	五十	三九	二二
東方會	二五	八	四	十三	四三	五五	二十
香港會	二三	九	〇	十四	四一	四四	十八
中華會	二五	六	六	十三	二八	四七	十八
九華會	二三	三	六	十四	二七	五六	十二
西警會	二四	二	五	十七	二四	六三	九

尋乙組各隊最近績分表

隊別	比賽次數	勝	和	負	得球	失球	得分
海軍隊	二五	二二	二	一	一三六	二六	四六
華塞斯	二四	十八	四	二	九〇	二一	四十
南華會	二五	十三	六	六	七六	三七	三二
工程隊	二三	十六	一	六	六九	三一	三三
鯉炮兵	二四	十二	六	六	六六	三三	三十
施福隊	二五	十五	五	五	七十	二七	三五
挨路士打	二一	十一	三	七	五三	三八	二五
昂炮兵	二五	七	五	十三	四七	六四	十九
華警隊	二四	七	四	十三	四二	四三	十八
九龍會	二四	七	三	十四	三八	三九	十七
中華會	二五	七	三	十五	三三	六五	十七
香港會	二四	四	二	十八	二四	九二	十
東方會	二五	三	四	十八	二五	一〇九	十
九華會	二一	二	四	十五	二九	九一	八

尋丙組各隊最近績分表

隊別	比賽次數	勝	和	負	得球	失球	得分
華塞斯	二四	二十	二	二	一〇八	三三	四二
利加會	二四	十七	三	四	六三	三八	三七
軍需隊	二三	十八	一	四	七七	二九	三七
施福隊	二三	十五	三	五	八三	二九	三三
軍醫隊	二二	十五	一	六	六〇	三五	三一
光華隊	二三	十二	五	六	七一	四三	二九
飛機隊	二三	十三	二	八	五一	四八	二八
西洋會	二三	十	一	十二	五三	四三	二一
工程隊	二三	八	一	十四	五一	四七	十七
麗若瑟	二三	六	二	十五	五三	八〇	十四
軍糧隊	二四	五	三	十六	二六	七一	十三
印陸軍	二四	四	一	十九	二四	一二八	九
西警會	二二	三	一	十八	二五	八三	七
華警隊	二二	二	一	十九	二三	六四	五

各組球隊昨賽成績

▲尋甲組
西警會	勝	中華會	三比一
挨路士打	勝	東方會	五比一
九龍會	勝	南華A	一比零
麗若瑟	勝	香港會	一比零
海軍隊	勝	東方會	三比一

▲尋乙組
中華會	和	華警隊	二比二
挨路士打	勝	東方會	八比零
鯉炮兵	勝	香港會	七比零
昂炮兵	勝	九華會	五比零
工程隊	勝	九龍會	四比二

▲尋丙組
西洋會	勝	印陸軍	六比二
華塞斯	和	利加會	二比三

本屆公開壘球比賽
五月二日正式開伙
五隊參加在加路連山海軍塲舉行
咸公

(專訪)足球季將結束、壘球比賽則繼之而興、是以本港運動界、永遠在活躍中也、昨日下午五時、壘球總會假座思豪酒店二樓召開代表大會、討論本屆比賽事宜、現在報名參加比賽者、計有華僑隊、東方隊、日本青年隊、義勇軍隊、香港壘球隊等五隊、查香港壘球隊乃由美僑隊及加拿大隊合而爲一、實力至强、至去屆冠軍廣州培正隊、本屆參加與否、尚未可知、總會已經去函徵求該隊加入、惟該隊好手多已離去、或難成軍矣、總會並欲徵求一二美海軍隊、但兵艦來去無定、頗成問題、或取前例、中途亦可許其加入、關乎比賽地點、已徵得海軍體育會同意、借加路連山海軍球塲舉行、惟建搭棚座與否、他日再行決定、並訂於五月二日開始比賽、逢星期六一塲、星期日兩塲、而每塲比賽之球証、則由總會先行舉定担任云、

本週各項球類比賽秩序

足球

四月廿日(星期二) 下午五時一刻
尋乙組 南華會對東方會……加路連山

四月廿一日(星期三) 下午五時一刻
尋甲組 南華B對東方會(1··2)……加路連山

四月廿四日(星期六) 下午四時三刻
尋甲組
南華A對麗若瑟(1—2)……加路連山
施福隊對香港會(3…0)……海軍球塲
華塞斯對西洋會(7…0)……京士柏塲
中華會對挨路士打(1··2)……掃桿埔塲
九龍會對東方會(1…1)……九龍會塲
九華會對西警會(2··1)……香港會塲

下午一時一刻
尋乙組
施福隊對香港會……海軍球塲
中華會對挨路士打……掃桿埔塲
九龍會對東方會……九龍會塲
九華會對華警隊……香港會塲
工程隊對鯉炮兵……加路連山

下午四時一刻
華塞斯對昂炮兵……漆咸道塲

下午三時一刻
尋丙組 飛機隊對利加會……漆咸道塲

下午四時三刻
軍需隊對西洋會……麗若瑟塲
華塞斯對軍醫隊……太子道塲
工程隊對麗若瑟……陸軍球塲

四月廿五日(星期日) 下午四時一刻
國際杯決 愛爾蘭對英格蘭……

下午三時一刻
尋丙組 軍糧隊對華警隊……漆咸道塲

下午四時三刻
印陸軍對西警隊……漆咸道塲
施福隊對光華隊……掃桿埔塲

省港慈善足球比賽
省警察輕取港西聯
四比一劉馮楊葉四將建功

香港西聯足球隊與省會警察局足球隊作慈善比賽、昨日下午四時、在東較塲舉行、百粵球迷、聆比好消息、蜂擁前來、運動塲內萬頭攢動、不下萬餘之衆、警察洋樂隊亦蒞塲助興、音樂悠揚、

防守力弱 劉松生建功

時屆四時、判令官唐福祥召集雙方隊長、擲銅元定位、警察攻南、西聯攻北、于是銀笛長鳴、由警察局章督察長汝聽開球、馮景祥得球直入敵腹地、傳與左翼李石清、方轉交劉松生命射、球遂向網直入、首開紀錄、觀衆歡呼、掌聲如雷、再次開球、西聯隊力圖反攻、奈警察後衛天李生譚江柏防守森嚴、不許對方越雷池半步、

傾師反襲 地諾士得手

中鋒地諾士得左翼碧福傳球、舉腳向門射去、黃紀良鎮靜異常、將球接得、數傳至馮景祥、時西聯陣勢空虛、馮景祥乘敵疏虞、球單刀直入、向敵城門猛射、果又再奪一城、西聯以連陷兩城、殊爲不甘、中堅花路傳交碧福、向門射去、被黃紀良擋前、前鋒地諾士奪球、乘紛亂之際、再次射門、收復一城、斯時西聯屢次向警察反攻、亡何令笛一聲、半塲已完、遂成二對一、警察佔先、

四與一比 省警察奏凱

半塲既終、健兒亦乘此休息、喫果解喝、音樂隊亦乘時起奏、而鬧熱異常、迨十分鐘已到、唐判官又令開塲、戰事重啓、易地再鬥、警察首先發球、楊水岔滑地仰臥、用脚一兜、攻下一城、西聯雖屢攻警察、均爲黃紀良解救、葉北華再乘西聯城門空無一人之際、帶球入城、又告得利、復戰未幾、銀笛長鳴、于是一塲大戰就此終結、警察得以四對一大告勝利、

△廣州警察
黃紀良
李天生 譚江柏
鄭鑄祥 劉慶才 陳名貴
楊水岔 葉北華 馮景祥 劉松生 李石清

△香港西聯
S史杜蘭治 E史杜蘭治 羅渣 希路 花路 卑利士 芝地拉 威爾遜 碧福

督憲杯決賽
在九龍會球場舉行
總會擬定五月二日
●飛●引●司

△或改於七日在香港會球塲舉行說▽

○旭和杯決○

(專訪)本屆督憲杯賽首戰、協會華聯以四比二之成績挫總會西聯隊後、複賽華聯以少壯派上陣、遂以零比二之成績反負於西聯、華聯隊之一擒一縱、總會與協會

挫關西聯
比寧隊征日
三比二北寧反敗爲勝

(肆月十九日上海電)據同盟東京十九日電、北寧足球隊、與全關西隊、十八日下午二時、在甲子園南運動塲、舉行比賽、因此爲北寧在日本之最後一塲、戰況頗爲緊張、結果、上半時、一與二之比、北寧負、下半時、北寧連攻入兩球、反以三對二勝全關西、(中央社)

小足球

△新生活小球隊B組、於前星期六與國民小球隊比賽於京士柏塲、結果一比零勝、陣勢如下、

林一枝
英師敏 鬼衛全
林二枝 鍾譚傑 陳子敦 趙文聲

又A隊於星期日與合衆社小球隊成人組作友誼賽於同下塲、是日雙方表演異常佳妙、屢博掌聲、結果以二比零勝、又A隊於本星期三日下午一時半、與克傑隊作初度友誼賽於上塲、查双方實力相埒、屆時必有一番劇戰、球員如左、

趙文炳 陳堯漢 陳子賢 英師敏 廖譚才 或陳堯信 劉鴻勛 利錦成

△南利小足球隊、生力軍、林一枝、爲增進球藝起見、特約勁旅紅紅B隊於本星期式日下午時、作友誼賽於旺角球塲、兩方實力相埒、屆時必有一番精彩表演也、南利隊球員列下、

曾發 李仲渠 陳錦培 冼耀明 何有基 胡超宗 吳日新

△紅紅B小足球隊、定於今日下午五時半在旺角球塲與南利隊作友誼賽、茲將紅紅B出塲球員列下、

(紅紅隊)
葉滿全 謝文壽岐
少如 陳少添
謝少炳 梁炳新 鄭雅鵬 鄭碧

友誼乒乓賽

堅道心慈口琴社乒乓隊、昨星期六承光華體育會之約、作友誼賽於該會球室內、雙方表演精彩、結果心慈隊以廿二對十三之比獲勝、茲將成績列左、

心慈隊			光華隊
李鴻富	四	一	劉孟兆
張裕雲	四	一	李昌成
黃福銘	四	一	張傑才
周振球	三	二	廖廷階
周振銀	二	三	楊子祥
周振豪	四	一	何錦塔
王世豪	一	四	盧樹家
總計	總分廿二	總分十三	

又該社之女子組、歡迎各界函約比賽云、

南華會續辦單人象棋賽
已開始報名

南華體育會游藝部、去歲舉辦之第一屆全港公開單人象棋比賽會、參加者四十餘人、一時健將雲集、競爭熱烈、成績至佳、查該會游藝部主任何鏡波、以該賽會結束迄今瞬已經年、且本港象棋新秀輩出、名手、薈萃一隅、亟宜續辦第二屆公開單人象棋賽會、以資切磋、因特定昨日開始報名、至廿六號止截、比賽制度仍照上屆先採双級淘汰制、入圍後則採單循環制、報名費減收三角、該會塲館、及華人行南華桌球塲、荷理活道、孔聖會、均有詳細章程取閱、及報名處云、

華大書院
昨日舉行週年運會
甲組冠軍葉錦洪乙組葉文漢

華大書院、昨日假座加路連山南華塲館舉行週年陸上運動大會、結果成績非常優美、甲組冠軍葉錦洪、乙組冠軍葉文漢、比賽完畢、由盧榮傑、頒發獎品、查是日到塲參觀者人數甚衆、但參加全港公開八百米祇得奧斯德兵士三人、參加千二百米公開全港學校、又祇得那沙英文書院及印度小學、斯未免爲美中不足矣、茲錄各項比賽成績如下、

(項目)	(首名)	(二名)	(成績)
二百米(甲)	葉錦洪	梁福儀	廿五秒八
二百米(乙)	葉文漢	葉其康	廿七秒六
百米(甲)	葉錦洪	梁福儀	十一秒八
百米(乙)	葉文漢	葉其康	十三秒二
小童百米	潘國濂	陳洪德	十四秒三
四百米(甲)	梁福儀	林勝斯	五十九秒七
四百米(乙)	葉文漢	歐自由	一分五秒四
遠跳(甲)	葉錦洪	陳永發	十六尺九寸半
逐跳(乙)	葉文漢	吳澤芳	十七尺四寸
擲鐵球不分組	黃就强	盧翠臣	三十五尺十寸
八百米不分組	葉福鏘	陳永發	弍分廿三秒
宿生百米	盧漢臣	王應求	十一秒七
三千米單車賽	何玉明	梁國權	六分卅七秒
高跳(甲)	盧漢臣	葉錦洪	五尺三寸
高跳(乙)	葉文漢	吳澤芳	四尺六
千五百米	梁福儀	陳永發	五分廿四秒六
職員百米	岑偉豪		十二秒九
南華會員百米	梁潤洪	胡翰饒	十一秒九
百一米低欄	葉錦洪	韓兆利	十六秒九
障碍賽	韓兆和		
舊生百米	張裕安	陳雲廣	十二秒九
千二百米接力公開全港學校	郝沙	印度小學	二分
斑際接力	第一班	第三班	
遠方百米	周炯照	雷高松	十二秒九
八百米公開全港	米嘉利	斯化士	二分十三秒

第一屆港澳埠際足球賽
澳門隊勝香港隊
戰情緊張競爭劇烈
二比一

(澳門訊)港澳埠際足球比賽、由澳方提議舉行、自港足球總會接納後、第一屆卄賽、乃告實現、港方選定乙組球員十一人、及後備四人、由華倫氏領隊、率同各員、與球証哥喇氏來澳門卄賽、澳門當局熱烈歡迎接待、十八日下午即舉行初度比賽、球開後、雙方因實力相埒、不相伯仲、戰情頗爲緊張、澳門頻取攻勢、屢度侵入、香港守衛疲於奔命、招架爲難、一時大意在禁地內犯手球、十二碼鑄成大錯、由敵鋒哥勒高射球入網、爭開紀錄、双方繼續再戰、球來球往、爭逐益烈、澳門又獲吊角球之便、再度打進一只、成二比零之局、港方亦以敗得不値、努力反攻、幸卒由夏利臣還以顏色、打破光蛋、下半塲再戰、雙方因守衛森嚴、各無建樹、澳門隊以二比一戰勝香港隊、港隊陣容如左、

畢蘭 加士厘 維路 維利士 波城 士干沙 路域 地派士 夏利臣 路彼利華 劉福存

戲劇電影消息

平安戲院今日起映偵探巨片「法網驚鴻」乃艷星瑪利雅士多最新傑作、描寫弱女與匪魁鬥智、在惡魔鐵腕下亡命、而向情人懷抱中逃生、劇情離奇莫測、令觀衆心弦緊張之至、垂該院舉辦之手袋秘密懸獎游戲、本期揭曉、得獎者姓名刊在本期劇刊中云、

公開網球賽
梁炳超不敵HD林珍
明日有双打準決賽一塲

全港公開草地網球賽、昨日單打一塲、雙打兩塲、在香港木球會球塲舉行、單打HD林珍對梁炳超、HD林珍技術日見佳妙、早已成爲本港有名健將、故其與梁氏交鋒、勝來非常寫意、綽有餘裕、梁炳超藝術雖精、然其確遜HD林珍之優美、故爲HD林珍以六比二、六比一連敗兩盤、雙打大告山奴李美杜士對吳仕光韓倫豐、大告山奴一對、合拍較爲嚴密、韓吳兩將雖屢圖反攻、然技遜一籌、終無良機、是以全塲馳騁、白廢心血、結果大告山奴以六比四、六比一獲勝、次塲黃福南呂桂芬對張榮岳洪武超、黃呂兩將經驗較深、聯成一氣、加以紅運當頭、一帆風順、勝利頻奏、張洪雖是盡展工夫、難以應付、疲于奔命、終于一厥不振、錯亂叢生、結果黃呂以六比四、六比零直下兩盤、今日未有比賽、暫停一天、明日祇有雙打準決賽一塲、雙方技術均有相當造詣、屆時當有精彩表演也、

△單打
HD林珍 勝 梁炳超 六比二 六比一

△雙打
大告山奴 李美杜士 勝 吳仕光 韓倫豐 六比四 六比一
黃福南 呂桂芬 勝 張榮岳 洪武超 六比四 六比零

△廿一日(星期三)雙打準決賽
芬治 洪潤劍 對 黃福南 呂桂芬

(新亞社)

省滬女子友誼籃球賽
東亞體專再度施威
十六比七輕取培道中學

滬東亞體專女子隊、與培道女子中學籃球賽、於十九晚八時在東較塲籃球塲舉行、開賽前半小時、早告滿座、塲內特增設煤氣燈八盞、球証盧漢烈、檢察員道鍾、由省體專校長許民輝、行開球禮、兩軍接觸、培道先取攻勢、惟實力薄弱、聯絡欠佳、且後衛空虛、屢攻不下、士氣頹喪、旋東亞李振坤誤犯球規、培道先估一分、東亞不甘失地、前鋒焦玉蓮、劉守光、陳金叙、聯師出擊、迭下名城、培道雖幾度抽調生力軍增援、窺圖反攻、終以實力懸殊、東亞陳金叙、劉守光二將、深入敵陣、培道陣地飽遭蹂躪、全塲結局、東亞隊以十六對七之比數、大敗培道、(中央社)

普通界籃球賽
英華隊敗于南華南
乙組勵行紅星華仁均得勝

普通界男子籃球賽、昨晚四塲、甲組英華對南華南、英華諸將多爲數年前老將、技術雖退化、無往年威風、然其經驗之深、非一般後起者可比、故其昨日與南華南相遇、予力戰之下、雖不幸卒以三十二比四十四負於南華南、然戰情頗有可觀、乙組勵行對西南、華仁對公教、兩塲均爲以弱敵强、無精彩之言、勵行華仁均得勝利、紅星對陽光、紅星五將果然不弱、齊數出馬、一鼓而下、擊退陽光乙、成績爲五十三比四十九、各塲成績如後、

△英華
余啓瑞	三	〇	〇	六
周拱照	三	〇	一	六
曾佩偉	四	〇	二	八
潘堯劍	一	〇	一	二
余啓恩	一	〇	一	二
陳錫添	一	〇	二	二
郭木枝	二	〇	一	四
郭木開	一	〇	二	二

三十二分

△南華南
吳海富	六	二	〇	十四
蕭傑民	三	一	〇	七
陳燮垣	四	一	〇	九
陸恩敬	四	〇	〇	八
李振中	一	四	一	六

四十四分

△華仁
于耀民	〇	二	二	二
李勝超	〇	一	三	一
黃恩慶	一	〇	〇	二
曾相芬	二	三	一	七
顏思公	五	〇	一	十
黃兆洋	二	〇	〇	六
郁煜棠	一	一	一	三
梁侶雄	二	〇	〇	四

三十五分

△公教
楊奇新	四	二	一	十
張長才	一	三	一	五
尹國明	二	〇	二	四
吳業鏗	〇	一	二	一
蘇劍鋒	二	一	二	五
馮顯才	〇	〇	二	〇

廿五分

△陽光
董其標	八	〇	二	十六
何保羅	四	〇	一	八
陳鴻霖	九	一	一	十九
朱福賢	二	〇	一	四
馮洪斌	一	〇	三	二

四十九分

△紅星
李耀光	七	一	〇	十五
邵俊華	五	〇	〇	十
呂洸林	四	〇	〇	八
張耀森	二	一	二	五
郭恩	七	一	二	十五

五十三分

△勵行
劉祖耦	八	一	一	十七
伍耀榮	九	一	一	十九
陳伯賢	七	〇	一	十四
曾廷開	三	〇	〇	六
曾振昌	一	〇	一	二
傑雄	二	〇	一	四
周實琮	五	〇	〇	十

七十二分

△西南
莊鐵勝	三	〇	二	六
伍德才	二	二	一	六
何庚成	五	〇	〇	十
羅北般	〇	〇	〇	〇
柳子超	二	〇	〇	四

二十六分

(新亞社)

四代儒醫 手脚專科 周達文筋骨痛(包醫各部)斷根

診症時間 午前在旺角碼頭行入六間萬里藥行 二點至五點在大道中中央戲院左隣十間保元堂 電話三二七六零

筋骨痛(一)痛在骨節移動則痛無腫無血不染筋(二)痛處紅腫或白腫如時發時止、往來走痛者爲風濕痛不止有定處或兼身熱者爲風痰濕(三)無腫往來走痛如時發時止者爲風火炎 痛不止者爲水變火三種中又分部位虛實不論症新久須託痛散補藥用方能斷

科學製煉的道象古方 周達文百煉丹

專治咳到胸翳痛作嘔喉痰吐白痰氣緊氣喘扯痰中帶血但見、症不論老幼孕婦新久咳五毫一盒限

三個字鐘 止咳 立罩包愈 限數天全愈

當面食如不止咳分文不取 如來診者由周達文簽字 過期不愈照單交回原銀 六年萬試萬靈故敢出此

◇總發行旺角碼頭行入六間萬里藥行・分售處大道中(中央戲院左隣十間)保元堂

▲各埠代理藥品店均有代售▼

『登時』機器製造修補男女革履擴充營業

遷往大道中八十四號男女革履一律舉行特別大減價敬請各界留意賜顧

電話三二一七二五

登時機器製造修補男女革履謹啓

娛樂大戲院

即日兩點半•五點十分•七點一刻•九點半放映

美高梅公司社會巨片

公僕奮鬥史

約瑟加利•亞佛羅蓮絲麗合演

此片爲加利亞成星傑作描寫美國政治黑幕及公民奮鬥情形表演深刻、幸勿錯過

下期換映愛情喜劇 倫敦交際花

不日放映 愛門羅主演恐怖緊張巨片 科學罪犯

香檳舞院

最後一天放映

派拉蒙公司銀禧大典紀念歌舞偉大空前名片

歌星格烈地絲史和斗生角 佛烈非梅利角 積奧奇合演

一九三七年的「宮闈艷史」

歌美音樂世家聯婚佳話！新舊各派歌舞集合之大成！古典派。平民派。摩登派。幽默派。

明天換映歷史哀情巨片 天涯芳草

不日放映滑稽名片 大鬧金字塔

大華影戲院

即日放映 溫拿百萬金圓歌舞巨片

一九三七年 銷金窩

狄保維路•鍾白蘭都合演

大炮彈轟出百美！香水陣軟化三軍！

下期廿一號重映一天 霍士公司鉅製 新霍士歌舞團

如意坊 新戲院

即日放映

南洋公司全部粵語歌唱滑稽絕頂名片

廣東王先生

葉仁甫 黃壽年 大口何 合演

學拍拖得意忘形！扮女人化裝有術！諷父親細唱情曲！學游泳古怪萬分！滑稽ヤ合有諷刺的意味！譜詼奧而有尖酸的苦辣味！

下期廿一號映滑稽片 兩家親遊菲洲 差利茂梨 佐治薛尼 合演

鹿角酒店

房租每點一毫 日租五折 月租面議

中環大馬路門牌一百四十八號 電話二〇五〇五

皇后大戲院

專映巨片的名片大本營 本院電話三一四五三

即日開映

大口笑匠祖白冷滑稽惹笑新傑作

雷電公司經理巨片

大口仔算命

富貴貧窮，都是命也！合指一算，趨吉避凶！大口仔靈過鬼谷，算命如神！大口仔運交桃花，弄女爭寵！

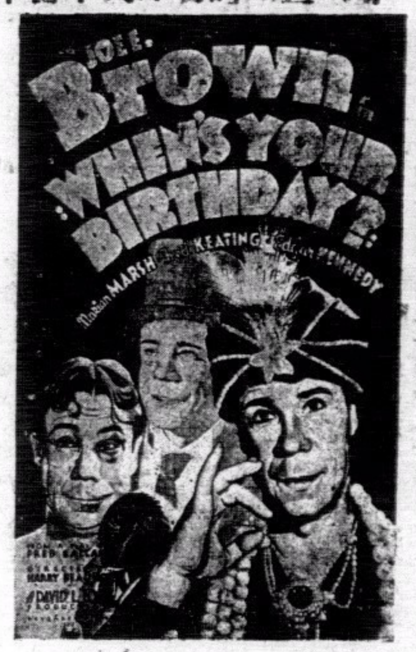

下期換映 緊張險惡寫情片 歐國艷史

平安戲院

定座電話九六八六九 本港售票處在統一碼頭

即日開映

歌林比亞公司新製離奇偵探愛情巨片

艷星瑪利雅士多主演

法網驚鴻

片脫虎穴復陷情網。檀口香吻好夢未圓。魅影鎗聲磨難又至。手袋秘密現已揭曉。得獎芳名請看戲橋

下期換映新環球特製品哀艷情秘寫情巨片 情書血痕

中央

啓明娛樂有限公司管理

即日兩點半 五點一刻 七點廿分 九點廿分開映

黃笑馨 吳楚帆 陳雲裳 三大明星領銜主演

翠亨村

國光公司總理故鄉實地取景全部粵語歌唱教育建設巨片

激發革命思潮 破除迷信根性 解決戀愛糾紛 指示人生途徑

後天換映 聯華公司鉅片 孤城烈女 陳燕燕 鄭君里 韓蘭根 尙冠武 主演

不日放映 啓明公司特製悲壯熱烈歌舞美妙非常巨片 錦繡河山 二十明星合演傑作

新世界戲院

即日全港首次放映

南洋公司本年度特製品粵語歌舞哀艷纏綿寫麗堂皇巨片

女中丈夫

南國紅星李綺年重登銀壇大傑作 鄺山笑 譚秀珍 何少雄 黃楚山 合演

歌聲如春鶯和鳴！熱情如夏日赤熾！說不盡無限幽思！按不住愛國熱情！

同場加映：國府主席林森致祭黃花岡烈士時事片！

下期換影 大觀公司最新出品全部紓情偉大鉅片 西湖女 曹綺文 胡美倫 黃壽年 廖夢覺 高威廉 採取西湖眞景拍製

光明有聲影院

油蔴地公衆四方街 碼頭對面

即日放映

差利諸畫大雜會

同場加映 眞正醫驗人體

絕頂滑稽包笑剝肚 特收半價請早買座

放映時間 △日場▽兩點半 △夜場▽七點半九點半

票價連稅 超等毫半 後座一毫 中座八仙 前座五仙

不日九龍獨家首映 天下公司出品全部粵語對白歌劇巨片 銀月金星 葉弗弱 小瑪仙 大口何 孫尼亞 主演

下期放映 麗影公司出品全部粵語對白巨片 新青年 吳楚帆 黃曼梨 主演

港聞之一

中美交通之新紀元

中美航空聯運將實現

飛剪機廿八飛港五月六日開始載客

中國航空公司香港辦事處主任戴實華、昨晨十時約見中央社記者、對中美聯航事、發表公告、原文如次、

定期開航

中國航空公司昨接聯美航空公司正式通知云、中美航空聯運最後一段之航綫、定於四月廿八日開始通航、是日將用一四發動機飛剪號、載運航空郵件、自馬尼剌飛至香港、去年年初、該公司飛剪號水上機已由美國(舊金山)至菲列濱羣島(馬尼剌)開始航行、每週一次、今直接飛至香港、實開中美交通之新紀元、而中美貿易、因此必更臻隆盛、昔日詩人神官之夢想、今乃爲航空遊歷家極普通之遊程、計民用之飛機、自上海出發、經香港環遊全球、所需時日、較之自上海赴北美南歐之海程、尙爲迅速、

空郵價目

首次由國內經上海至美之航空聯運郵件、將於四月廿七日(星期二)由滬載運、五月四日(星期二)卽可抵舊金山、(以後所有國內至美之航空郵件經上海者、暫定每星期二載運、)自國內各地之航空郵件至菲島、關島、檀島、加拿大、美國各城、除普通國外郵資、每重二十公分二角九分外、每五公分、應另加航空郵資如下、菲列濱羣島三角五分、關島九角、檀香山八角九分、美國及加拿大(加境美境內航空郵資在內)一元二角、例如上海至美國紐約之航空郵件、重五公分者、納郵資一元二角、加普通國外郵資二角五分、共爲一元四角五分、掛號信除普通及航空郵資外、另加二角五分、

下月載客

現在飛剪號水上機、定於五月六日、開始載客、自香港出發、其上海乘客、應由五月四日中航公司之滬粵綫機到港後、改乘飛剪機飛往美洲、(以後暫定每星期二由滬載運乘客貨物郵件至港、轉載飛剪號、飛往美洲、)中航公司叠接上海中外人士之函詢、對於中美初次聯運航空、咸欲爭先一試、惟該公司現尙不欲將各乘客姓名發表、但願售票當依照定座之先後爲序、額滿即止、欲詢客票價目及其他事項者、請至本港帝國中國航空公司香港辦事處或代理處、或各地該公司辦事處或代理處云云、

客票價目

至于客票價目、亦經規定、聞由舊金山(三藩市)至澳門或香港之旅費、爲九百五十元、由檀香山至香港或澳門收費六百九十三元、由馬尼剌至澳門或香港收費八十元、由香港至澳門收費八元、(上列價目均以美金爲本位、)

交通新頁

查聯美航空公司、擴展遠東綫以達港澳、原經籌備多時、初因港澳降落塲問題、須徵得各該地政府同意、准予自由降落、纔遇海員罷工、諸多延阻、以至遲遲未得實現、現該公司決定本月二十八日開始通航、是日派飛剪號飛艇一艘、載運郵件來港、中美聯航同時正式成立、實開中美航空史之重要之一頁、中美空郵、第一次由中寄美、將於本月廿七日付載、下星期二可到美、連日本港中航辦事處、業經收受郵件逾萬、戴主任爲適應環境需求、特將辦事處擴展、增設郵務處、處理航空郵件、中國航空事業、日趨發達可斷言也、(中央社)

英艦隊行踪

英艦標域號、昨已由西貢返港、駐港英艦、有一部份定今日開往指定地點、參加英皇加冕慶祝大典云、(中央社)

中國眼鏡公司 德輔道中。廣生行左

驗眼配鏡 修整免費 五週紀念 優待顧客 各欵眼鏡 減收七折 發行價目 格外相宜

本月份刑名案昨晨開審

陳全誤殺親女案無罪

遞解潛回持斧行兇及私藏毒品案昨判結多宗

本月份刑名案一共十三宗、已于昨晨十時在高等法庭分別由正按察司麥基利哥及副按察司連素提審、正堂由副律政司威廉士主控、副堂則由政府律師雅勒主控、判決之案件計有誤殺、遞解潛回、行使偽幣及藏有紅丸等多宗、茲將案情詳錄如下、

誤殺親女

男子陳全、三十四歲、被控於麥司堂、謂其三月二日在銅鑼灣電器道五十六號、攔毆其親女阿女、犯誤殺之罪、法官召集陪審員七人共同研訊、此案先由威廉士對官申述案由、謂被告與其妻及女二人稅居于銅鑼灣五十六號、三月一日晚上父女發生口角、死者罵被告爲「家劏」、被告乃以掌摑之、數共二下、女因此頭部受傷、至翌晨五時同居見被告背負死者出門、當時被告謂背往醫院診治、至六時許、被告空手回家、逗留約一小時、然後外出、此際有事差胡長枝巡至被告住家附近之橫巷、見有女屍、乃偕人扛返銅鑼灣警署、事後查出乃被告所爲、遂將之拘控于案、落案時被告供稱、「余不外欲使她不咒罵余而已」云云、述畢官先傳同居李親台作供、證明被告確與死者發生口角、繼由政府化驗師騐比供述死者之傷勢、謂死者鼻孔有血、外部無傷痕、頭顱有血跡、且有瘀血兩塊云、至是官問其打耳部是否乃危險之動作、騐比謂非也、通常一般人多有打耳以薄懲他人者、隨後由同居陳好、華差胡長枝、副幫辦夏林、華差游安、等多人作供畢、麥司乃對各陪審員申述意見、謂本案乃一慘劇、案中人爲一不幸之父親誤殺其親女、在法律上亦有規定爲父者有權教導其兒女、而以合理之力量使之遵從、此案之研究焦點、在乎打耳是否乃屬違例之刑罰死者曾罵被告爲「冚家劏」兩次、此語極其粵辣、凡身爲父親者、實不能抵受之也、被告之動作不過以掌摑之兩次、溫柔、各陪審員不須會商、一致認定無罪、麥司乃判被告省釋、並警誡之曰、本司希望汝此次得一重大敎訓、他日兒女氣者、汝不宜再次發作、必須先知兒女是否抵受得起然後始可施以刑罰云、

行使偽幣

少婦何芬、被控於麥司堂、謂其本年正月廿三日、在九龍行使一元法幣兩張、罪名共三欵、被告直認不諱、官判罰被告有期徒刑六月、

遞解潛回

男子殷來、及陳盛二人、被控于連司堂、謂其犯案被遞解出境十年、未滿期潛回本港、有違法例、兩被告均認罪、判首被告有期徒刑三年、次被告二年、

持斧行兇

男子黃日邦、被控于連司堂、罪名共兩欵、㈠持械強刦、㈡行兇傷人、案由政府律師雅勒主控、被告否認首罪、祇認行兇傷人、至是政府律師對官申述案由畢、官判有期徒刑十八月、

製造紅丸

㈠少婦梁妹、二十八歲、男子王勝、二十三歲、月前被控于案、謂其三月五日在摩利臣山道十二號頂樓、藏有海洛英粉半安士、及海洛英丸八萬八千三百九十九顆之罪、官聆各方口供畢、乃將案情大意對各陪審員解釋後、各陪審員一致謂兩被告爲有罪、官乃判首被告入苦工監三年、次被告入苦工監一年半、

㈡男子薛泄被控謂其二月廿七日在太白台五樓四樓、藏有海洛英丸三萬三百三十五顆之罪、傳集證供畢、連司乃將案情向陪審員解釋後、各陪審員一致謂被告有罪、乃判入苦工監三年、

㈢婦人王玉、五十五歲、被控于案、謂其三月廿三日在譚臣道一百七十三號四樓、藏有海洛英丸二萬七千三百顆之罪、官傳集證供畢、各陪審員一致謂其有罪、乃判入苦工監三年、

柯立芝輪船員

捕獲大鯊魚

身長十尺重達六百磅

柯立芝總統輪、昨日由小呂宋返港、船上之華籍船員、曾在小呂宋捕獲一大鯊魚、身長十尺重達六百磅、查該輪每次經小呂宋灣、必有魚尾隨其後、甚至距離碼頭不遠之海面、亦有出沒、故該輪之華籍船員、乃用一竹竿繫一鐵鈎、以肉塊爲餌、投之水中、伺機將之誘釣、果備于當星期四上午釣獲此巨鯊、該漁力大無窮、合數人之力、猶不能使之就範、乃啓用船上之電力就重機將之扯上船面、割去其翅及其他可作食料之部份、然後將魚肉贈給碼頭之菲律濱士人云、(新亞社)

雅爾露北上

美國海軍上將雅爾露、日前乘旗艦阿嘉斯打號南巡抵港、並轉程入粵、拜會地方當局、茲已公畢、於昨午乘原艦北上、依沙貝艦及各潛艇隨行、(中央社)

林泉和任

駐星總領館法律顧問

我國外交部近聘林泉和律師爲駐星總領事館法律顧問、查林氏於一九〇四年、生於星洲、畢業於當地之聖安杜露學校、一九二〇年、考獲劍橋大學高級試証書、隨執敎鞭、服身敎育界、一九二四年、考獲海峽殖民地政府學額、來港攻讀於香港大學、一九二七年畢業、一九二八年轉往英倫學習法律、獲獎日內瓦國際法律研究院學額、一九三一年、始領大法律執照、開始在法律界服務、前曾在本港執案、最近始返星云、(中央社)

竊匪江少新

難逃法網

當押店典入賊贓受警告

男子江少新、昨被控於九龍巡理府彭司堂、控以罪名四款、㈠竊去啓德機場空軍隊長秦萊功牌九個、航空大褸一襲、現欵七十元、金袖鈕一副、㈡在金馬倫道廿五號竊去墨水筆一枝、鏢一個、戾簿一本、現欵十五元及衣物等、㈢竊去根德道廿九號現欵十五元、皮喼一個、及蚊帳西服等、㈣竊去東頭村廿號、李濤文布匹等物、昨晨彭司提審、並傳大興押店司櫃人到堂、彭司對被控各罪、直認不諱、官判首罪罰欵一百五十元、或入獄三月、次罪入獄二月、三罪入獄二月、四罪入獄一月、同時執行、旋又向大興押司櫃人申斥、謂經營押店、應當幫助警探工作、如有可疑物件求押、應立即報警、或先將求押者扣留、今江匪所押之大褸、其十六顆金鈕上、均刻有飛機標誌、兩臂上亦有金線臂章、在別種貨物、猶可諉爲一時錯誤、此種制服、標誌顯明、乃竟然押入、此種行爲、不啻予匪徒以便利機會、就此事言、可控汝以接贓罪名、姑念無知初犯、特予以警告、如敢再犯、本司可隨時將牌照取銷、以警效尤、此後押入貨物、須勝爲注意云云、(新亞社)

慶祝英皇加冕

會景巡遊路徑已編定

俟警察當局審定後始行公佈

慶祝英皇加冕大典、距今尙有廿二天便舉行、本港慶祝英皇加冕會景巡遊籌委會、對於一切籌備事宜、已積極辦理、各行商報効巡遊種種之景色、截至現在、爲數頗有可觀、關於會景巡遊路徑、日昨已將編定、須俟警察委員呈巡警察當局審定後、始可公佈、其現所擬定之路徑、與前次銀禧時之巡行路徑、稍有變更云、(世界社)

老婦人暴斃

頸有黑布纏勒自殺被殺未悉

婦人李梁氏、五十三歲、住上環東街卅二號四樓、婦有子三、長名李船、在東華東院司𤇺職、次名李旋、失業、與婦同居、三子名李芳、在某報館任執字職、該婦與此旋人、母子同睡一碌架床、婦睡下格、其子則睡上格、婦因年老多病、纏綿床蓆、經年累月、耗去醫藥費不貲、昨晨五時許、李旋起床後、突覺其母一足伸出床外、欲爲其推入床裏、距觸手冰冷異常、不禁大驚、細察知其已告斃命、即致電東華東院向其兄報告、并赴署報案、警方據報、立派出專查謀殺部幫辦同警探多人到場查究、發覺死者頸際有一黑布纏勒、但所穿衣服極爲齊整、故自殺與被殺、尙在查究中云、(新亞社)

開發瓊崖問題

友邦人士極爲注意

曾派人秘密赴瓊考察深謀遠慮可見一斑

港粵滬考察團行將出發

開發瓊崖、目前已成爲我國急不容緩之舉、在開發計劃未定之前、現已先有由港滬粵銀行界、實業界、及商界巨子組織之考察團、準備赴瓊考察、然後決定發展方針、據華商會主席李星衢談、省方團員、定廿一日(明日)乘夜輪來港會合、各方團員于翌(廿二)日上午十一時乘美南輪首途、華商會方面、以該團員行、關係至重、特乘其過港之便、于廿二日上午十時在會內四樓客備茶點歡迎、查瓊島位居歐亞交通之要樞、任軍事上尤足控制南洋與遠東間之防務、固非僅爲開發實業而已也、友邦人士、對該島久已重視、侵略政策、當以此島爲鵠的、據赴瓊考察歸來者談、某國人對於瓊島發展問題、早已秘密派員偵察一切、由是可見其深謀遠慮云、(世界社)

大羅仙酒店

香港德輔道中

酒店裝煌貴族用具平民價目素稱經濟

特色飯菜隨意小酌 冷熱水喉日夜充足

日夜之房特別減收 一律元弍隨時應有

優待來賓房租極廉 加宿風扇概免收費

元弍之房夜晚通宵住客到來無有推却

洋米免稅入粵

昨仍無確訊

洋米免稅入粵問題、截至昨日、本港米商、尙未接到放行確訊、據米商陳瑒祺稱、閱報獲悉余主任漢謀報告財部免准洋米谷一百萬担入口、但本港絕無此項消息、業經轉請省方米商就近調查眞相、惟截至昨夜、仍無確訊、是故積存港中之洋米谷、仍未能輸入、倘當局先准一百萬担入粵、則現在貯存港中之洋米谷、可盡量輸入、計現在所存數量、約七十萬担、安還麥源前途早經電告停止繼續輸運來港云、(世界社)

恭頌 陳錦泉授長男春培先生 (誠堂)

白喉救星

余等本人或子女患白喉症，皆賴春培先生治愈，感激之餘，特登報恭頌及介紹焉

杜四端　黃錦英 孔聖會　陳耀棠 太豐船務公司司理
郭顯宏 顯發船務公司司理　馮少棠 勝記銀號　江振華 鏞聲慈善社游泳部主任　同頌

先生原日在和興西街四號二樓醫症現新設一醫務所於中環德付道中一百八十號二樓即新世界戲院對面

和聲歌林 新片預告

Columbia

第十七期新片即日上市

不鳴則已——一鳴驚人

譚伯葉 譚嘉蘭 唱	愛情救國	二只
半日安 衛少芳 唱	桃花俠求婚	二只
馬師曾 譚蘭卿 唱	怕聽銷魂曲	二只
新月兒 黃佩英 唱	得寵二奶	二只
關影憐 譚伯葉 唱	金屋十二釵	二只
廖夢覺 黃佩英 唱	傻仔尋妻	二只
白駒榮 關影憐 唱	花落見花心	二只
熊飛影 梁少平 唱	古押衙	二只
譚伯葉 上海妹 唱	洞房春暖	二只
大傻 黃佩英 唱	久別勝新婚	二只
半日安 上海妹 唱	鄉下佬尋仔	二只
譚伯葉 關影憐 唱	甜蜜香閨	二只
廖夢覺 大傻 紅衣女	傻老襟	二只
中樂 晉	普天同慶一只 玉樓春一只	
	漢宮秋月一只 雪花飄一只	
	青梅竹馬一只 柳搖金一只	
西片	三寶佛一只	

第十七期新片即日上市

唐詩新註（五言絕句）

玉臺體

昨夜裙帶解，今朝蟢子飛；靈丹不可棄，莫是藁砧歸。

註：「蟢子飛」，為桃色喜兆之俗解也，蟢子蜘蛛之屬也。「靈丹」，為時虎標八卦丹也：此丹功能除口臭，口含少許，芬芳馥郁，為時人之好談情說愛及作乙分者之至寶。「藁砧」，妻稱夫之謂也。

十年耳患 幸獲全愈

僕患耳疾，十載於茲，常流膿水，繼而耳鳴耳聾，屢醫罔效，幾致成聾，幸延眼耳鼻喉科專家蔡德芬先生治理，未及一月，遂將十年耳患，一旦獲痊，其神醫也，感德之餘，用綴數言，敬鳴謝悃。

蔡先生寓香港灣仔交加街十八號惠仁堂（電話二七四三七）分館大道中一七六號何東行三樓電話二二七零九▲老館廣州河南龍溪首約七十八號▲灣仔洛克道一百零九號三樓梁娟藝敬頌

蔡先生秘製止流耳膿丸耳鳴耳聾丸止流耳膿散的確神效

人言不足畏 白症竟除根

人恆于習慣、恆言白症無正方，僕年前流連花樹，致患此症，慈感莫名、歷延中西醫治，亦無效果、難耐痛苦、發不知人間何世矣、幸得友人介紹劈毒聖手阮全眞先生處診，始悉人言未足盡信也、因當服、病竟霍然、愈後半載、並無復發、為同病者介、病之始末、阮先生特製（植物散）每包一元、不論新流久流、一服見效、再服全愈、（搜毒丸）一服立除痛苦、阮先生醫務所大道中一七六號何東行三樓（剪此告白到診免費）

（永樂街南興金山莊吳天吉恭頌）

天壽堂姑嫂丸 海狗腰健腎丸

香港第一家

治婦女經病赤白不育

治男子腎虧腰痛第一

中外各埠均有代理

總行香港德輔道中 分行廣州十八甫

統辦各國名廠唱機各嘜名伶唱片

港聞之二

油蔴地新填地街 焚屍案提前本月開審

代表被告申辯之大律師要求組織特別陪審員班 定本月廿七或廿八日公審

本年二月廿八日下午四時、油蔴地新填地街三二三號四樓發生之焚屍慘案、業于本月一日、在九龍巡理府譚司堂正式提審、全案之証人共有四十八名之多、先後開堂研究六次、于本月九日將全部証供傳錄完畢、當時本可立即宣判，但被告律師史杜刺列堅求庭上押候、故延至十四日始宣告詳臬定讞、依照本港臬署明例、凡列入本月份之刑名案者、須于未開審前十日送交臬署審查、如趕不及、則列入下月份之內、故焚屍慘案既然于十四日始宣告詳臬定讞、理應在下月方行開審、但昨晨正按察司麥基利哥坐庭審訊本月份之刑名案時、副律政司威廉士請求正按察司破例將此案提前于本月份開審、據稱巳得被告趙煜輝之代表大律師少廖亞利孖打之同意云、廖大律師亦不反對、祇請庭上屆時組織特別陪審員班、研究此案、其所以如此之理由、乃因報紙對此案多有過量之紀載、恐各陪審員受其影响云、最後威廉士求官確定開審日期、麥司乃定本月廿七日或廿八日開審云、

節外生枝 三小報被株連

油蔴地新填地街焚屍案、自發生後、全港中文大小報以其情節離奇、頗為社會人士所注意、乃多方設法採訪、以最顯要之地位、大號之標題、紀載各情甚詳、其中難免因傳聞之誤、致與事實不符者、昨晨臬署提審本月份刑名案時、政府律師傅利沙轉請律政司委禮伯親自出庭、控告晶報石山及開話三報之編輯與督印人、事態極其嚴重、正按察司麥基利哥巳批准其請、定本星期四日上午十時協同副按察司連素坐庭研究、被告人為晶報編輯楊柳、督印黃花節、石山編輯凌頌堯、督印鄧君毅、開話編輯凌鳳與蔣大方、及督印楊世昌等、據律政司對庭上稱、上述三報之編輯與督印人、必須屆時到庭候訊、蓋彼等曾刊載不少文字、足以影响本案者、此次請求控告上述之人等、乃有被告趙煜輝之律師史杜刺列、發誓作証、被告於去月十一日押候之際、當時史杜刺列律師已請庭上注意一華報所刊載之文字、其後法庭根據此事、乃發出佈告警告中西報界記者、該佈告云、「此案尚未開審、凡未經証人供出之各種事實與推理、係屬當圖評告案中某人、或足以影响傳到法庭之某人者、律不得刊載、否則督印人編輯及記者、均須負責受嚴重之處罰」云、此案於本月九日在巡理府終結、押候至十四日提堂、被告律師聲明保留辯護、案遂詳臬以候定讞、同日史杜刺列律師收到晶報一份及其譯文、史律師持此作証、復請庭上注意、結果由法官召見該報編輯人楊柳、詢問其刊載緣由、未幾、史律師又收到其他小報多份、至是律政司乃將譯文一段宣讀、並云此段顯然在描寫被告在場之所作所為、其實在全部証人之口供中、不過証明被告當時確在場而已、其所作所為、實無人道及之也、該報事後曾刊出糾正錯誤之啓事、表明所刊載者余與事實不符、該報文字乃以第一者之口吻而寫出者、用意在作心理之描寫、並及被告曾被鬼追云、麥司曰、此事似宜尙待解釋也、最後律政司求庭上屆時組織特別陪審員班、謂報紙紀載此案之事甚詳、不無影响、麥司亦以為然、遂定星期四日上午十時開審云、（新亞社）

粵警政攷察團 定明日來港

候輪北上全團共十八人

廣東省會警察局長李潔芝、前以京滬杭漢等地警政、年來大加整頓、成績昭彰、頗多足資借鏡、特委派靖海分局長黃開榮、洪德分局長曾廣綸、德宣分局長黃幹英、東山分局長沈叔堅、寶華分局長丁培慈等、組織一警政考察團、分赴京滬杭漢各地考察、黃等奉命後、決定明日來港、候輪北上、該團除黃曾沈黃丁五分局長外、並有高級警官五人偕行、由黃開榮任領隊、該團考察期、暫定一月、將擬乘粵漢路車南返、順道往長沙、桂林、南寧、梧州等地攷察警政云、（華僑社）

大笪地木屋 發現一男屍

昨晨八時卅分鐘、荷里活道尾之大笪地內、發現有男屍一具、死者年約四十餘歲、穿柳條蝦肉色夾布衫褲、禿出身材壯碩、察其情狀、似屬病斃者、至其何時死去、則無從得悉、至昨晨始為附近中人發覺、報警電黑箱車到場、將其送入殮房云、（新亞社）

范連尼返法

前越南總督現任法參議院議員范連尼夫婦、日前上省拜會我地方當局、並遊覽名勝、事畢經於昨晚乘廣九路尾次車返港、候輪返法、（中央社）

自殺案兩宗

婦人曾三、廿三歲、寓筲箕灣東大街九十三號地下、近因家庭瑣事、與家人發生爭執、曾一時忿激、竟於昨日下午二時許、潛服鴉片烟膏意圖自殺、幸發覺尙早、送入國家醫院救治、洗胃後不致有性命之虞、又婦人梁卿、卅九歲、於昨晨十時始由鄉來港、尋戚不遇、徘徊于干諾道中一帶、婦或因經濟關係、無法解決、行至大船碼頭附近、縱身下海、意圖自殺、當時隆然一聲、為街坊驚覺、下海將之拯起、交差送入國家醫院救治云、（新亞社）

吳邁慘死案 昨再度研究

少女趙劍芳供述結識吳氏經過

上海律師吳邁、慘死于香港仔水塘附近一案、曾由中央巡理府史司約同陪審員鞠辛、馮振榮及區榮三人、共同研究、各情已見前報、昨日二時半、再度研究、開庭後、官傳王國基登台作供、據稱、余寓于窩打老道二十一號三樓、為宏英學校教員、余識死者其人、已二年于茲、死者于一九三四年曾任該校夜班、學習英文、約四五月之久、

死者遷進學校居住

死者于未死前三月、遷居該校、每月納回租項六元、膳費六元、他為人不顯窮困者流、但儉省成性、不事修飾、他言談間、皆用國語、故與之談話、頗感困難、以余所知、彼未嘗談及政治或黨派之事、余嘗見其有最親密之女友、但其女友不多、

彼欲續絃 物色美女

他未死前、曾有續絃之想、托余介紹一美麗少女、惟結果余未能助成其好事也、最後見他之時、為本年一月八日上午八時許、是最他穿淺色西服、鼻架眼鏡、御星色衫、該日一去、竟失其踪、後張子雲（前本校教員）在警署得死者遺物、乃知其事云、

供畢、續傳女子趙劍芳登台作供、據稱、余寓彌敦道四百七十八號二樓、現任麗澤女書院圖書館管理、余十九歲時、始脫離學校生活、後復在宏英夜校補習英文、王國基為該校校長、張子雲亦曾為余英文教師、吳邁亦名吳良渼、為一外省人、昨年余遇他于宏英學校、乃始相識、惟言語不通、交際上頗感困難、

結識趙女 友誼融洽

他亦習諳英語、友誼間漸見融洽、余每日有暇、輒教英文一小時、如是者約有一月、在此期內、他曾約余花園散步、或飲茶品茗、或戲院觀劇、到舍探訪等等、娛樂戲院及羨龍酒樓亦各到過一次、他有無別一女友、或視為終身良伴者、余未之見、他未嘗向余談及政治黨派之事、未聞有人欲致他于死地、余最後見他時、為本年一月八日七時、余與幼弟偕行、遇死者及張子雲于京士拍水塘附近、他云是日十時、到余舍訪余、結果他踐約前往、呈堂各物余不能認識云、

芝蔴園西 發現物件

供畢、續傳香港仔水塘工人黃先作供、據稱、余在水塘受職、七年於茲、本年一月十七日九時許、余妻對余曰、芝蔴園西一樹、懸有背心一件、附近有橙皮甘蔗及玻璃樽等、余居此七年、未嘗見有外客混進此地、該處亦無可留戀之處、乃覺其奇、爰約同工頭往觀究竟、抵達該地、忽有腐屍一具、衣服盡染血跡、各物凌亂、余不敢移動、急往報案、俄引某西人帮辦到場查究、此時約在上午九時至十時之間、帮辦抵步後、他將屍體左右反轉查察、然後命人舁屍、並將各証物搬去云、

警探聞報 趕往查究

供畢、香港仔警署帮辦登堂作供、據稱、本年一月十七日余在警署辦事、忽得接兩方報告、一由二九六華差、再由水塘工人黃先、謂香港仔水塘附近、發現腐屍、余即率同華探黃成趕往查究、到達目的地、余見男屍一具、眠于地上、衣服鬆解、全身盡露、下部失却、衫褲滿染血漬、頸部有裂痕、約長一寸之四分三、現有血跡、領帶尚在頸際、夾有個針、局身附近有皮靴一雙、惟無鞋帶、其手戴有日字形白鋼鏢一個、在屍之左右四方、拾得玻璃地图半樽、唐酒空樽一個、及其他小樽四個、小刀一柄、滿染血跡、眼鏡一具、

死者或因性病自殺

據余之觀察、死者生前患性病甚深、或因此而自殺亦未可定、死者袋裡有巴士票三張、一張為九龍汽車公司三等票、兩張為中華汽車公司頭等票、供述至此、官忽發言曰、由此觀之、死者當日由家外出時、祇自己一人、及至香港、則會同別人、想其人必為女性無疑、否則死者必不大破慳囊、先一等然後頭等也、說畢、德氏繼續作供、據謂余當日在屍旁所見各物、即如呈堂者、此外尚有柑橙及蔗等事、當時死者勢難一一攜之以手、必有藍及藤隐裝載之、惟藤藍等物、余未之見也、在域多利殮房、余聞碧比醫生驗出死者、頭部有傷、下部割去、他云此乃致命之主因云、供述至此時已下午六時許、官命押候本月廿一日（星期三）繼續研究云、（新亞社）

肇和艦近訊

海軍兵艦肇和號、數月前來港入塢修理、出塢之期已一再喧傳、惟皆非事實、昨據船塢中人傳出消息、謂該艦大約二星期後、即可修竣出塢、并聞屆時由中央直接派員南來收管、不同粵歸隊云、（華南社）

今日潮汐

漲 上午六時五十三分 下午五時四十六分

退 上午十二時廿六分

藏械案押候

婦人郭清、卅八歲、本月十五日、在深水埔基隆街三七一號二樓、藏有五响手槍一枝、又男子謝禍生、二十歲、于本月十二日在深水埔白田村藏有五响手槍一枝、均未有警司執照、為警搜獲控案、經數度提堂、昨晨謙司飭提審、官命將郭清押候七天、謝禍押候十三天再審、（新亞社）

新澳督下令 禁色寶字胆

（澳門通訊）自巴波沙履澳門總督新任後、以色寶及字胆兩種賭博、遺禍社會非淺、不但商場深受其害、即一般婦人孺子、沉溺其中、莫能自拔者、亦比比皆是、故下車伊始、遂即下令禁絕該兩項賭博、並于日前轉全澳番攤舖票開投、聞昨已由粵某賭商以每年一百八十餘萬投得、定于下月十五號後代云、（華南社）

商會新主席 逐鹿者頗衆

香港華商總會、選舉在即、按照會章、須于本月內舉行、關于本屆選舉日期、記者昨向商會調查、藉悉截至昨日、仍未決定、蓋選舉日期須由週年大會決定、並由大會推出十人、主理選舉事務、至週年大會原定本月開會、但月內能否開成、尚未可知、故選舉期亦因之未能確定也、並聞本屆逐鹿主席者、有數人之衆、將來鹿死誰手、仍難逆料云、（華南社）

三年前搶匪 梁天喜入獄

男子梁天喜、于一九三五年七月六日、在赤柱道偕匪截劫某婦人雙毫三元、逃去無踪、直至本月十七日、在香港仔被警察拿獲歸案、昨晨由史司提訊、被告認罪、官判入苦工監六月、（新中社）

瓊崖考察團 港商僅五人

粵港滬商人共同組織之瓊崖實業考察團、將於廿二日由港動程出發往海南去、三方考察團已在粵會合、大約今日即離粵來港、查港方參加人數、僅得五人云、（華南社）

粵水塘材料 由英運來港

廣州市府當局、為整飭市政、便利市民起見、日前曾開辦新自來水廠多處、其所用材料、皆購自英國、其第一批材料、已自英起運在途、大約下月中旬可運抵本港、屆時由本港顯發公司承運上省云、

林雲陔 今日可抵港

審計部長林雲陔、日前南下視察各地審政、留閩多日、經於日昨乘招商局輪離閩來港、今日可抵埗、聞抵埗不作逗留、將即日乘尾次快車入粵云、（華僑社）

今日播音秩序

香港無線電播音台、四月二十日播音秩序、

⊙……中樂……⊙

唱片秩序 ZEK十二時卅分至二時止、艷陽天、陳慶雲、新生活詩｜袁美雲、特別快車｜王人美｜、微微風｜薛玲仙、爭親仔｜譚伯葉、何大傻、月兒、妻多夫賤｜大傻、李飛鳳、何惠羣、五更天｜月兒、收稅｜梁漁舫、瓊仙、大刀隊｜大傻、譚伯葉奔月｜碎屍案｜李麗蓮、驚濤、午夜琴聲、一奏、ZBW、四時至七時止、廣州一婦、入｜錢大叔、羅嘉蘭、花月痕、上下卷、月兒、龍標救美、妙生、五羊皇后之孽緣、白駒榮、朱雲霞、倩影、六時至六時、官仙、續唱、粉粧樓、富貴、怒罵、公子扳、賭、祁子、俠福、等報告、六時三分至六時卅分、天演氣、講「立身與處世」、徐宗科先生、至七時、教授國語、七時止、播音時間、Z完

⊙……西樂……⊙

ZBW十二時卅分、西樂唱片、一時一刻、零報告、一時廿五分、時事新聞、一時卅分、西樂唱片、一時四十分、香港大酒店等報告、天氣報告、二時十分、花園扶輪會演講、完、ZBM七時、西樂唱片、七時卅分、股份雅水等報告、七時四十五分、英京演講、西樂唱片、八時、西樂唱片、用唱片播放、八時三十五分、西樂唱片、八時四十五分、天氣等報告、九時、英京報告、十時、英京演講、十時十五分、英京報告、新聞、十時卅分、跳舞西樂、十一時、演講、十一時一刻、完、（中央社）

頂案一束

口少年吳洪廣、廿二歲、昨晨被控於堅司堂、謂其前十七日下午五時、在大道西水街附近、搶去婦人何瓊一個手袋、內有現欵二元五毫一仙、搶得後、即向沿街狂奔、原告不捨、啣尾緊追、高聲喊搶、遂為更練聞聲奔至、將匪拘獲、官判入苦工監三月、口男子李有、三十歲、昨晨被控於中央巡理府、堅司堂、謂其前日在擺花街五十號、偷去木梯一把、為警查究、而悉為偷來者、乃將其拘返警署、官查悉被告曾於一九三三年十月四日犯罪入獄、解出境十年、乃判罪入獄六月、口少年鄭基、二十五歲、昨晨被控於中央巡理府、堅司堂、謂其前日下午三時、在德輔道中一百五十九號某洋貨店之門前、偷去銻汗衫一件、當其出門時、為事主探得、被拘獲、官查被告前犯有同樣之罪、判一年內不得犯事者、另判罸保五十元、或入獄六週、口男子李容、鄧寶蓮二人、昨被控于九龍巡理府彭司堂、謂日在九龍城携有柴四十斤、鄧有柴五十斤、均不明來歷、疑係偷伐國林者、官判各罸欵二十元、（新亞社）

戲目

△香港▽

娛樂……公僕警門史（西片）
皇后……大口仔鬥命（西片）
中央……翠亭村（中片）
東方……香檳歌院（西片）
高陞……茶薇香（中片）
太平……太平劇團（粵劇） 王大儒供狀（夜）
利舞臺……敵愾同仇（西片）
九如坊……廣東王先生（中片）
西園……虎口餘生（中片）
新世界……女中丈夫（中片）
香港……唐伯虎點秋香（中片）
長樂……花開富貴（中片）

△九龍▽

平安……法網驚鴻（西片）
大華……一九三七年錦繡（西片）
景星……半個天使（西片）
普慶……誰之過（中片）
東樂……多情天使（中片）
北河……今古西廂（中片）
官涌……鬥氣姑爺（中片）
油麻地……風流寡婦（西片）
砵崙……山衙寶記（國片）
光明……泰 李利諧畫大集會（西片）
旺角……西俠之王（西片）
明星……十三妹（中片）

南苑

第一一一〇期

日本的國歌

是十世紀歐洲民間歌謠

日本國歌，也脫不了歐洲歌調的影響。原來它的藍本，是歐洲十世紀左右的一首民間歌謠，這首歌謠在一八八〇年，由一位日本音樂家叫做林的，譜成日本歌曲；後來又經過德國音樂家厄克爾特的一番修改。

按日本國歌『君之代』（在上所舉譯文中爲『君之世』）歌詞，原是選自『古今歌集』。而爲其千年以前的一首古歌。但此選定有到現在還是有兩種說法：一爲島津公左右的肝付牛平。一爲薩藩士西健藏，對此從未有人能加以斷定。

此歌詞早於一八六九年，那時當明治維新之初，他們就當做一種歌唱了。旋有西薩藩的軍樂生監督河村純義和野津鎭雄，鑒予外國多有國歌而日本尙無，遂託當時駐屯在橫濱的英國軍隊軍樂長作曲，至一八七〇年始正式演奏。

維這一番所作的曲譜，實在是依薩藩士的武士歌的音節作成的，因而就有些人認爲以此爲頌揚天皇之歌，未免失之於敬虔莊嚴。從此由其宮內省雅樂部公開徵集，卒于一八八〇年才收到了改訂曲樓數種，迨會議審查結果。遂決以伶人長林守廣所作的當選，但同時又命其海軍省的客卿德人厄克爾特氏試奏，如此直到是年十一月二日的天長節於宮中演奏時，才完全告成。（樹）

唐代日人留學我國考

中日通聘始於隋唐間，中國文化傳流日本最盛時期，考之史籍，當推李唐。按隋大業三年四年，日人小野妹子來朝，並攜玄理、淸安僧日文等八人留學中國；唐太宗貞觀四年日使臣吉士長丹來朝，隨來之僧徒學生共百餘人，是乃日本留學中國之權輿。玄宗開元四年，日人有名阿部仲麻呂者來唐求學，仲麻呂性聰敏，好讀書，玄宗愛其才而厚遇之，更姓名曰朝衡，（朝或作晁），仕於唐，官至秘書監，歸日本時，王摩詰贈以書曰：『積水不可極，安知滄海東，九州何處遠，萬里若乘空，向國唯看日，歸帆但信風，鰲身映天黑，魚眼射波紅，鄉樹扶桑外，主人孤島中，別離方異域，音信若爲通』。又德宗貞元間，日皇遣二僧來習佛學及哲學，其時印度佛經傳入中國，譯爲中語，二僧致力學習不輟，而空海尤留意於唐代詩文藝術醫藥之學，歸國後，大爲國人所歡迎，空海並將中國語言及孔孟哲學傳與其徒。（南）

珍聞一束

△世界最大的屠場是美國芝加哥之士威福特屠場，計佔地二五〇〇〇〇英畝，僱用職員工人達五五〇〇〇人，每平屠牲畜達一千七百餘萬頭，飼後均每日可屠家畜四萬七千頭以上。

△美國福特汽車廠，爲世界最大的汽車廠，總廠在狄特羅，佔面積一七八英里，統計各分廠共有二十二萬六千人，每日出量達六四五零輛。

△英王喬治第五所用之勛，上嵌卵形鑽石一粒，重五一六五加拉，乃世界現有最大的鑽石，該鑽石產於南洲云。

△世界最大之佛教國，日本寺院七萬所，信徒有四千五百萬。

△世界第一大建築，紐約市內百貨公司胡濱華夫，全屋共有一百一十層，高出地綫一五八〇英尺。

△世界最嗜咖啡之國爲美國，每日平均用咖啡十二噸。

△世界最高之鐵道，北安第斯山區，第四條鐵路，在秘魯國境，通過拔海一四六〇尺之高坡。

明末女俠劉淑英軼事

明末女俠劉淑英，號木屏，一名淑，自號個山人，所著有個山集八卷，（尙在校刊中）劉先生以木屏事跡，傳者多疏誤，乃加以考定，撰成斯傳，並作木屏記（一名忠孝女將軍）傳奇，首先舉：㈠書扇，㈡冤獄，㈢西市，㈣師餽，㈤親迎，㈥簽泣，㈦社師，㈧閨憤，㈨楚督，㈩建義，⑪規限，⑫稿卒，⑬拒婚，⑭禪隱，⑮金鐃，⑯哭墳，⑰流湘，⑱殞玉，凡二十齣以彰之，廣徵題詠，軍委會秘書鄒儀齊先生，曾題七絕十二首並序，較沅甫君所述加詳，不避文抄公之嫌，錄供衆覽，或亦思古倘雅者所許也，鄒詩及序錄左：

木屏姓劉，一名淑，字淑英，自號個山，先世廬陵人，即世稱三舍劉氏，父鐸，明萬歷丙辰進士，由刑部郎中，出知揚州，題僧扇語涉譏刺，忤魏忠賢，逮獄，死燕市，懷宗立，贈太僕少卿，忠烈，鐸就義時，木屏方七歲，母蕭氏爲女中英，携至刑場，鐸作詩慰之，許法，劍術，普門經咒，及奔蛇學夏子，繼王振奇之子藹爲室，二十有一耳，逾一年藹卒，木屏才二十有一耳，時何騰蛟奉唐王命，規江西，木屏感僞家國散家財，募義兵千人，將東出禾川，與楚師會，當時鄉里疑謗，所觀多尼之，木屏不稍顧卻，然亦念孤軍徒死無益，會騰蛟部將張先璧請謁，木屏欲資爲臂助，見之，爲指陳大義，先璧感動，且日報謁先璧軍，先璧誕其美，頗示意，竊自屈，木起，其先璧窘困之，木屏怒拔劍屏刃不釋手，先璧心敬其節，木屏得釋免，曰，吾以國家喪亂至此，事之不濟天也，立散部曲，迎母來佛，擇地營父葬，變服從老媼批湘潭，依父執謝氏，繼而兵亂益烈，未幾南昌破，谷以兔，遂終於湘，木屏匿深山，歸葬與否，均不可考，有個山集八卷行世，予永銓亦能文，云，（以上節木屏本傳）同邑劉君寅先宗向別署補過生者爲考訂其傳，並撰劇本二十齣以彰之，署曰木屏記，一曰忠孝女將軍，木屏固奇女子，劉君亦有心人，因題此詩。

已匱金甌不瓦全，興亡何事與嬋娟，淮南狡猾驅雞犬，幻出紅羊換刦年。

弱質呱呱墮地時，遼東烽火報師，心傷三百年靑史，虜主孤臣殿女兒，（木屏生光宗庚申正錫鎬經畧遼東爲淸師所敗時也）。

太僕揚州大節元，遺集不覆語辛酸，陰靈兩字蒲葵在，莫作桃花扇子看。（木屏父鐸臨刑與木屏詩有遺巢不覆君恩重之句，題僧扇詩有陰靈國是非句），

拏空雌霓怒生芒，三矢釗驅負錦囊，竇廟無端數行淚，九原君父太倉皇。

不搦居然首義兵，微臣可憐生，蛾眉自分叢謠諑，悔教狂奴識姓名。

左右旗宛洛神，幾鈴玄女本天人，將軍錯誤投羅雀，未解英雄面目眞。

竟是男兒一個無，微聞花蕊信非誣，從今袖卻援桴手，但與麻姑訴海枯。

一褰裳地亦艱難，不信明駝返木蘭，鈿合金釵久拋卻，粥魚爲母祝加餐。

西山薇蕨背歸專，私許陳人忞意眠，負七恕兒遲廿載，河山寸寸有腥羶。

淒然黃鵠吐哀詞，難遣王郎地下知，不死幸爲留塊肉，燈前能歸個山詩。

身世黃台再摘瓜，祭門張儉已無家，至今江上傳瑤瑟，目斷湘靈水一涯。

一例琵琶誤予眘，尋仙曹福未全虛，家風校題臣向×，僥倖梨園賭爲書，（鐸同刑有僕劉福即曹福尋仙俗劇所由來也，相傳劉氏宗祠至今每歲祀先必演此劇）。（方舟）

丹荔書舍詩話（二）

（漾琴）

袁子才詩云：『桃花吹落杳難尋，人爲來遲惜不禁：我道此來遲更好，想花心比見花深。』（湖上雜詩）精衛先生詩云：『花枝紅映醉顏酡，雜沓遊人笑語和：我更爲花深禱告，折花人少種花多。』（游春詞）二詩以情韻言，可謂『並皆佳妙』，而意境各殊。以懷抱言，則袁之去汪遠矣！詩之有關於作者品格如此。

『慕寄滄盡河星稀，大月徐升海之湄，冰輪未高光未滿，已覺颯颯清風吹。鯨波萬里如然脂，冰雪忽照眼，登止渴咽發瓊糜。嗟哉素娥麗且慈，淸輝所被無偏私，廣寒大開來熙熙，行歌起舞惟其宜。夜深人靜聲影微，亭亭脈脈，潛魚不躍鳥不飛，青天四垂水四圍，孤光一點靜中移。亭亭脈將何依？棲棲皇皇終不辭！上天下地隨所之，入火不灼水不濡，芸芸衆生良可悲，三五二八須臾期，同光共影勿復疑，試吸沆瀣如飴，嗟哉素娥麗且慈，我欲作歌窮於詞。』爲汪先生『紅海舟中望月』之作也。神龍天矯，氣象萬千；即以技巧而論，並世未見其偉。『棲棲皇皇終不辭』，此與『區區不忍心，人乃謂何求』，意思略同，其『憫人救世之高懷，可謂滂沛寸心，綿邈尺素者矣』。（借用秋岳先生語）至於『孤光一點靜中移』，則又『舉頭或一笑，雲淨月華妍』境界。『中邊皆徹，表裏通明』，此種崇高心境，悲憫衆生之出發點，即在於是。予詩話逃汪先生詩者屢矣，然意說愈不能盡，『我欲作歌窮於詞』，世之讀汪先生詩者，必有同感。

予於詩話第十九頁，曾校勘『小休集』中誤字，昨與林石泉先生談及，始知此書原係有勘誤表者，予所見之少數本子，或因當日裝訂此書時，工人偶爾漏去。未貼上耳！然其中尙有數字，經予校正而原表未列入者。

歷代閨秀書簡

前天在友人案頭，看見一冊翻印本的『古豔情書』，其封面上並有一行小字曰：『歷代名媛傑作』。當時我拿起一看，覺得其中有幾通很值得一讀，於是我就把它借回來，以兩晚工夫將全本讀完。

隨後我於舊書店，又看見一本民國七年初版的石印本的『古艷尺牘』，書名一觀其內容，覺得與前本差不多，遂又以雙毫餅子把它買回來，想於沒事時候再對讀一下。

在翻印本的『古豔情書』裏，收入書簡共一百十六通，但其前帶書簡六十九通，實與翻石印本古豔尺牘完全一樣，惟其後中的四十九通，則爲今人搜編耳，此中所謂，都都是出於女性之手，今名言之曰『名媛』，卻有所未安，因爲寫這些信的女性，自仙人西王母，上元夫人和麻姑以下，還有后妃宮女婢妾娼妓等在內，我不稱其原名而曰『歷代閨秀書簡』者，其故便在此。

又此書名，今改『尺牘』爲『情書』，雖是書店老闆的一種生意經，但是實際却未免太欠斟酌。蓋以全書中的果能說得上是『情書』者，恐怕尙無十分之二三，其餘則都是普通的書簡或家書，故於『豔』字之下再濫用『情書』字樣，眞得佩服其太聰明了。

不過這裏所選的書簡，無論是情書或非情書，倘我們要把它當做一種歷代的小品文章讀，也實在都可稱爲佳作，而且，這大概都是從各史集中選錄出來的，當然較之另外一種古書翻印本的『風流情書合集』（翻印明人小品文）！好像出於一人之手、所圖逞其才氣的，不可同日而語了。

不似今日流行着的一般的情書，滿紙都是哥哥，妹妹，我的心肝，我的生命……等的肉麻語。

我以爲所寫纏綿悱惻的情懷，然而較之舊書迅的『兩地書』，在今日可稱爲別開生面的情書——其纏綿之情，自然誠厚多多了——例如『滋蒙答元微之』一書，較之古代描寫憐人的『阿伯』，與哀綠綺思的情書，也本可多拉也。尤其是那些書訴哀腸的短札，雖是三五十字或百餘字書，但其抒情已宛轉盡致，讀之覺較那些累累千言的長函，尤爲含蓄有味。

他若王嬙上漢元帝二書，述和番之苦衷，以訏朝廷之隱衷，淒惋；深恨畫工之貪鄙，不禁悲淚滂沱；寥寥數語，亦只有自訴曰：『千秋萬載，傳我眨下，有女臣嬙，節邊庭，糾妾之勛名，庶無俾嬙慕繞挑，姚傳介子，不猶痛快於帷帳燕私，金屋貯嬌者哉！』讀斯不能不有無窮的感慨之下，實在不能不有無窮的感慨。

至於寄夫，訓子，示娘，女，論僕，以及於兄弟，姊妹，姒娌之間的家書，也無哀，文筆綺麗，故此確爲不可多得的佳品，不能因其編印未嘗而不肯一顧。特別是自第七十通以下的續選中，如鄒枋得妻李氏爲元兵所執，乃於託孤母氏有云：『俟其長成，囑以勿食元祿，則女見亡婿於地下，或無慚色耳。』顧炎武母王氏見明於彌留書有云：『爾固明之遺民，讀書中人，惟爾之子孫，勿爲科名中人，則爾方不愧余家肖子也。』侯峒曾妻趙氏於明亡時，在殉難前託幼孫汝論老僕柳恩書有云：『幼主即姓謝姓，齋來勿令其取功名，爲一耕儕，是即報余之重報余家也。』曾士鍇妻管懷珠，家居聞城陷日，乃與夫訣書有云：『妾以死自誓，寇已將至，危在旦夕，伏念帑待笄帚斯有不爲小醜所辱，十餘年，未有絲毫裨益於夫子，祇此爲國捐軀，差堪仰慰耳』。似此等愛國而尤重於民族思想的烈婦，於今豈可多得？而其書翰之後，又爲林文忠公之女沈文肅之妻，秀，猶爲餘事呢。

良軍門一書，於南昌圍急時咬指乞援張玉良軍門一書，以當時而論，亦頗有粱紅玉勛夫殺敵之偉大精神。最後，且錄遼東巡按張銓妻霍氏，於銓殉難之後自守寶莊與賊之戰，士血書如下：『嗚呼！柳溪之戰，余夫死矣，余子死矣；喜峯口之戰，以上死矣；而未亡人不即死者，上有寶翁，下有幼孤，未得死，所今聞賊氛逼近，犯我寶莊，未也。亡人爲張氏一脈計，巳派部曲隨從翁若子入關，而未亡人獨留，此身，與城存亡，以紗稀故使部曲義民，共奮同仇，拼命，凡我右人，寧爲馬革裹尸，而未亡人自頸，毋退避，率不顧情，惟留我將士左右之！』然使賊氛攻不克而去，曰『夫人城』，所以全其壯烈也。（樹三）

IBIS

亦碧司三星佛蘭地酒

：飲之能使君永保青春：

此酒功能壯身益氣奏効非常迅速且氣味香醇售價低廉誠不可多得之佳釀也

各大公司均有代售 每樽四元九角

中外政治經濟雜誌

中華月報

第五卷第四期

中華書刊：救亡圖存要而明捷上，實實國防要努力建設，死有價值泰山（綏遠追悼抗戰陣亡軍民大會）國防最前線守十禦寇的軍民；本國時事；國外時事；四週年的德國國社黨；美洲大水；法西斯主義與共產主義夾攻下的西國內戰 共七十餘幅

中華論壇：日本政察團來華……復；中日經濟提攜的關鍵……嵐；宣傳事錯生生東來講局的意義……青；最近的日德奧關係……坪；法國發行國防公債之意義……淡；美國司法制度改革問題……黑

埋頭苦幹……汗；對內外求自立對外求生存……汗；△我們有兩個歸宿……；△綏遠抗戰喚起抗作的國魂……；△文△蒙古問題……；日本林內閣對華外交之檢討……；中日經濟提攜及其前提條件……劉不[illegible]

中外政治經濟情報：

新聞政局與新羅迦諾及約之前途……徐；舉行下的美國社會……方；新政治浙冊五週年……朱；沙霸廳內問題……關；德國青年丁，之職業訓練……劉

一月來的國內政治……；一月來的國內經濟……；一月來的國際政治……；一月來的國際經濟（一月份）……；時局雜詩四話……；對於文藝界統一運動的我見……；征農：張藝麟：干午叔：歐陽山：雪韋：任鈞：東平：立波：胡風……秋；

（以收到先後爲序）

我愛……

編後記……夏征農

預定：全年十二冊國幣二元；郵費：國內二角，國外二元；零售：每冊一角

上海中華月報社發行 河南路三〇三號 電話九〇八〇八號

香港南華日報及各書店報攤均有代售

每冊二角

美泰電版公司